

# **DNP**

**DIGITAL PHOTO PRINTER**

# **DP-DS820**

# **DP-DS820 (A)**

Controlador de la impresora    Manual del usuario  
para Windows 7, 8 y 10

- **Precauciones de seguridad**

Antes de utilizar la impresora, lea atentamente el manual de usuario para asegurarse de que la utiliza correctamente. Tenga en cuenta que el contenido cumple con los estándares de la sección del manual del usuario relacionados con la seguridad, incluyendo las precauciones de uso y seguridad, en el momento su confección.

- **Modificaciones**

Por motivos de seguridad del producto, está prohibido modificar la impresora DP-DS820/DP-DS820 (A), el controlador de la impresora DP-DS820/DP-DS820 (A) y el contenido del CD.

- **Derechos de autor**

Los derechos de autor, derechos de marca comercial y otros derechos intelectuales relacionados con los documentos y programas incluidos en este producto son propiedad de Dai Nippon Printing Co., Ltd. y de otros poseedores de los derechos. No puede copiar estos elementos sin el permiso de Dai Nippon Printing Co., Ltd., excepto cuando lo permitan las leyes aplicables.

Microsoft y Windows son marcas comerciales o marcas comerciales registradas de Microsoft Corporation en los Estados Unidos y otros países.

LEADTOOLS Copyright (C) 2008 LEAD Technologies, Inc.

- **Acerca del país de compra del producto**

No puede revender/utilizar el modelo DP-DS820 sin el número de país de compra (A) en los EE.UU.

<b>Capítulo 1</b>	<b>Instalación</b>	<b>1</b>
1.1	Preparación de la impresora y el equipo	2
1.2	Instalación del paquete de controladores	2
1.3	Instalación del controlador de la impresora	6
1.4	Instalación de controladores de dispositivo no especificados	10
<b>Capítulo 2</b>	<b>Propiedades</b>	<b>13</b>
2.1	Abrir las propiedades de la impresora	13
2.2	Funciones de configuración de la impresora	15
2.2.1	Presentación	15
2.2.2	Opciones avanzadas	16
2.2.3	Papel/Calidad	22
2.2.4	Opción	22
2.2.5	Ajuste del color	24
2.2.6	Información sobre la impresora	25
2.3	Valores de configuración predeterminados	27
2.4	Administración del color	28
2.5	Área de impresión	29
2.6	Orientación	30
<b>Capítulo 3</b>	<b>Actualización del controlador</b>	<b>31</b>
<b>Capítulo 4</b>	<b>Eliminación del controlador</b>	<b>34</b>
4.1	Eliminación automática de controladores de impresora	34
4.2	Eliminación manual de controladores de impresora	35

## Funciones adicionales principales de modelos anteriores

- **Se ha añadido la función Impresión con rebobinado (solo en los países aplicables)**  
La función Impresión con rebobinado reduce el consumo de la cinta para los tamaños (8x4), (8x5), (8x6) y el formato A5.  
Para obtener más información, consulte "La función Impresión con rebobinado" en 2.2.2 Opciones avanzadas.
- **Se ha añadido información de la impresora**  
Se ha añadido una función de información de la impresora para ver, por ejemplo, la información sobre la impresora y el estado o la cantidad de copias imprimibles en la pantalla del controlador.  
Para obtener más información, consulte 2.2.6 Información sobre la impresora.
- **Se han añadido configuraciones de idiomas.**  
Se ha añadido una función para cambiar el idioma de la pantalla en los siguientes ajustes de configuración: Opciones avanzadas-Funciones de la impresora, Opción, Ajuste del color e Información de la impresora.  
Para obtener más información, consulte 2.2.4 Opción.

# Capítulo 1 Instalación

## Procedimiento de instalación

El procedimiento de instalación se realiza en tres pasos.  
Más abajo se explica con más detalle cada uno de ellos.

Prepare la impresora y el equipo

→ “1.1 Preparación de la impresora y el equipo”

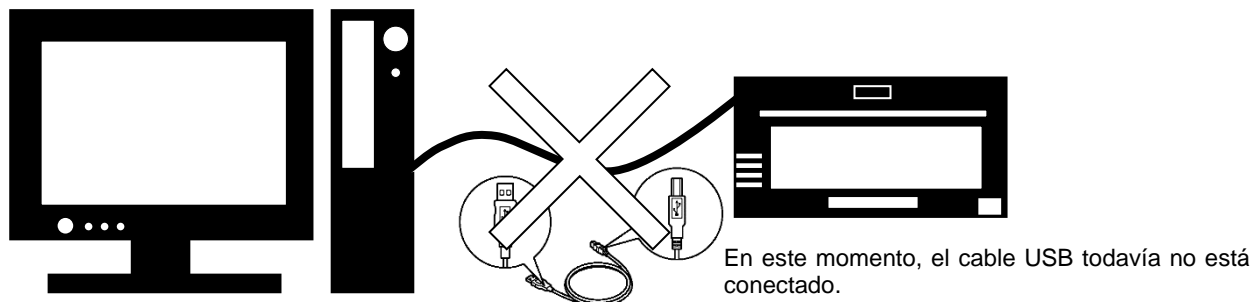

Instale el paquete de controladores

→ “1.2 Instalación del paquete de controladores”

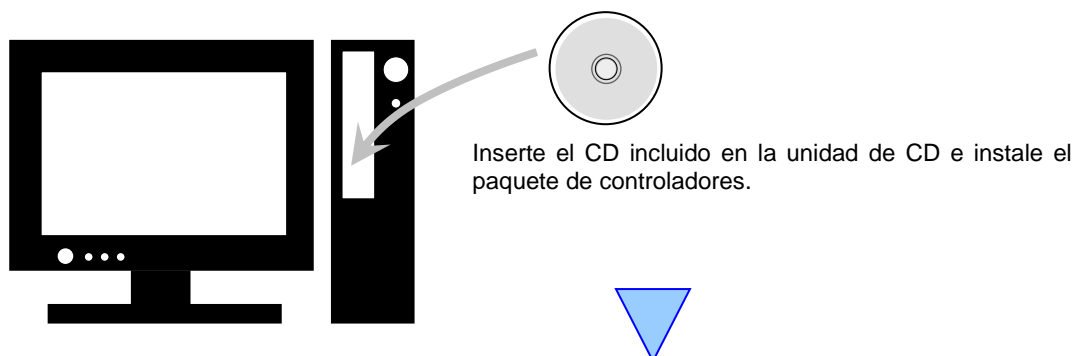

Instale el controlador de la impresora

→ “1.3 Instalación del controlador de la impresora”

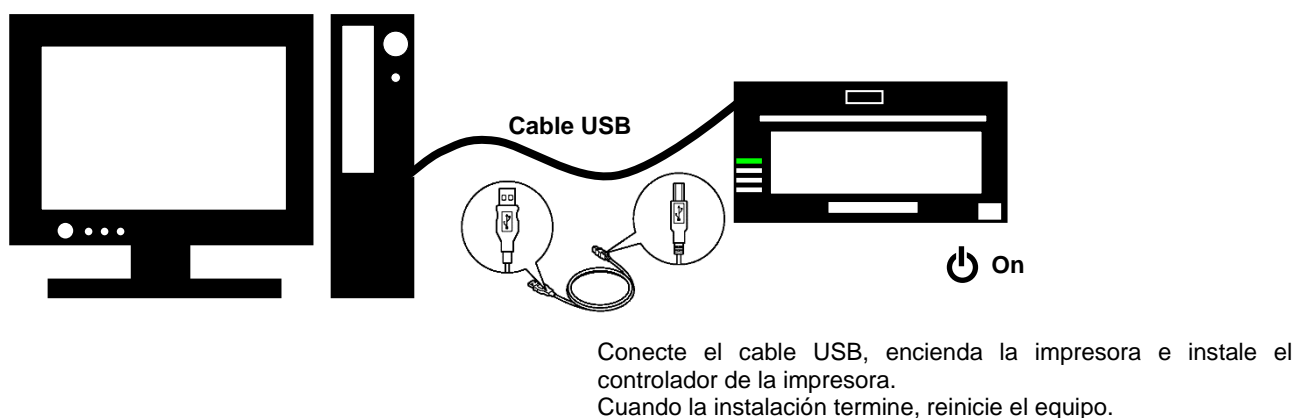

## 1.1 Preparación de la impresora y el equipo

Compruebe que la alimentación de la impresora está desconectada.

Prepare un cable USB. Sin embargo, no lo utilice para conectar la impresora y el equipo en estos momentos.

Inicie la sesión en Windows como Administrador. En la siguiente explicación se asume que las operaciones se llevan a cabo con privilegios de administrador.

## 1.2 Instalación del paquete de controladores

Inserte el CD incluido en la unidad de disco.

Abra el Explorador de Windows y haga clic en la unidad correspondiente.

(Si está activada la reproducción automática, seleccione Abrir carpeta para ver los archivos usando el Explorador de Windows.)

Si la reproducción automática está activada en Windows 8 y 10, aparece el mensaje “Pulsa para seleccionar lo que le ocurre al disco”. Haga clic en el mensaje y seleccione “Abrir carpeta para ver los archivos usando el Explorador de Windows”.

Seleccione una de las siguientes carpetas del CD incluido.

Unidad de CD:\\DP-DS820\_Driver



Figura 1.2.1 Carpeta del paquete de controladores

En la carpeta seleccionada, haga doble clic en el archivo siguiente: DriverInstall.CMD. (En función de su entorno de uso, es posible que no aparezca la extensión .CMD.)

Se seleccionará automáticamente el instalador el paquete de controladores adecuado para su sistema operativo (32 o 64 bits).

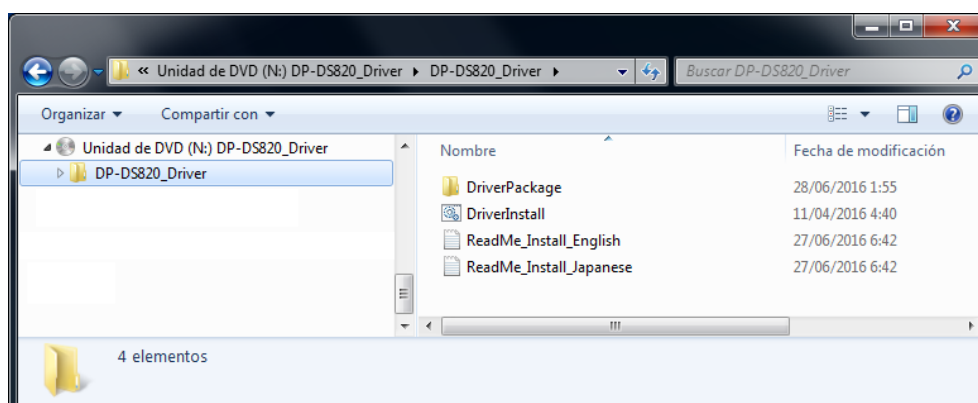

Figura 1.2.2 Archivo de instalación

Cuando ejecute el instalador, aparecerá una ventana para seleccionar el idioma que se utilizará durante la instalación.

Una vez seleccionado el idioma, haga clic en “Aceptar”.

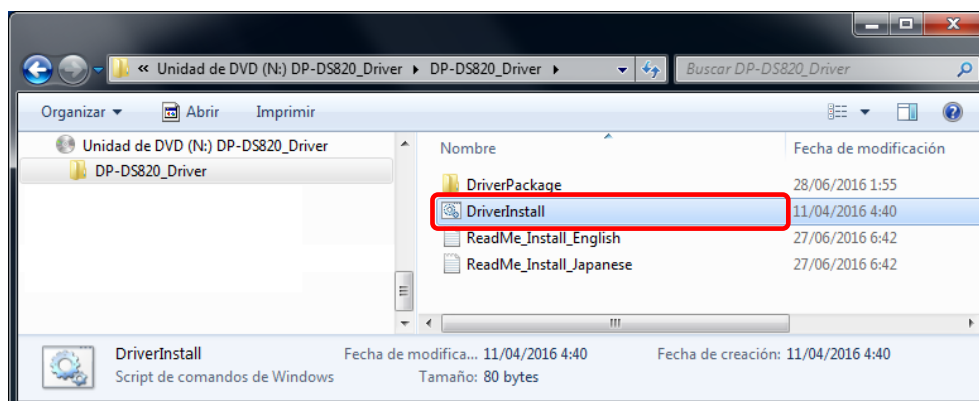

Figura 1.2.3 Pantalla de selección de idioma

Haga clic en “Siguiente >” cuando aparezca la pantalla del asistente de instalación.

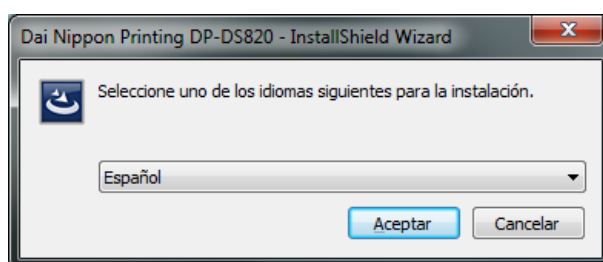

Figura 1.2.4 Pantalla inicial del asistente de instalación

Haga clic en “Instalar” cuando la instalación esté lista.

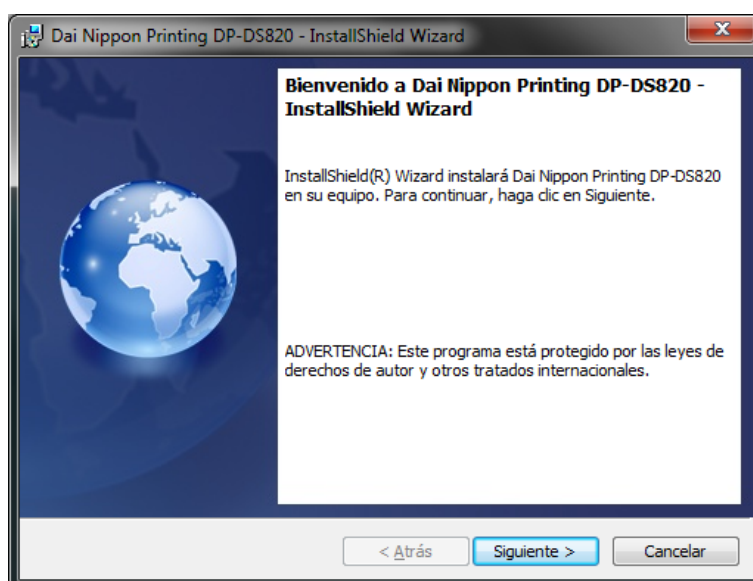

Figura 1.2.5 Pantalla de confirmación de inicio de la instalación

Cuando comience la instalación, aparecerá una pantalla que muestra el estado de la instalación.

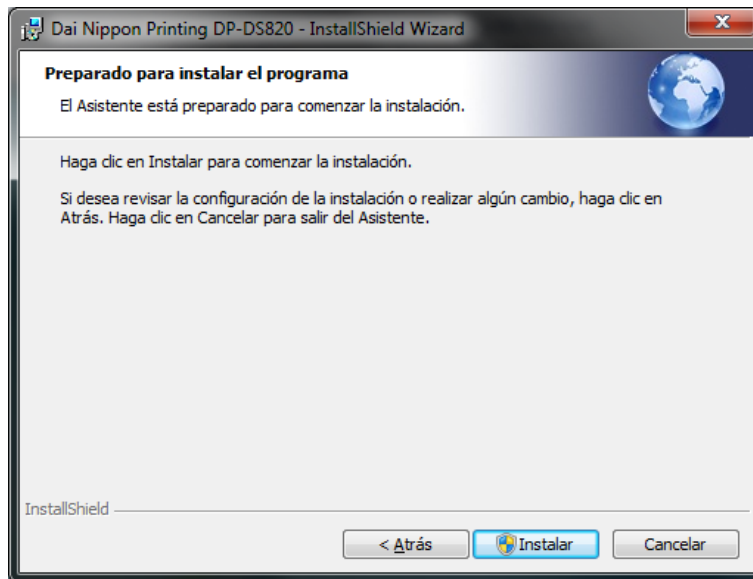

Figura 1.2.6 Pantalla de estado de la instalación

Cuando aparezca un cuadro de diálogo del Control de cuentas de usuario, haga clic en Sí.

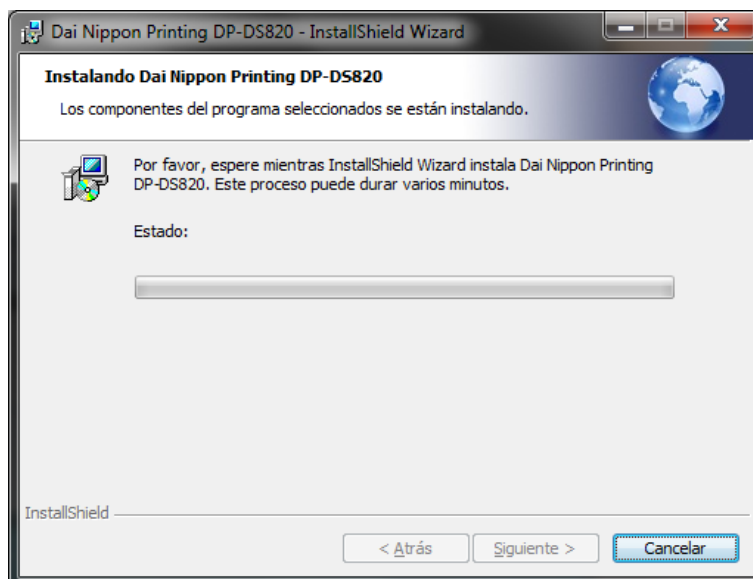

Figura 1.2.7. Control de cuentas de usuario

Haga clic en "Instalar (I)" cuando aparezca la pantalla de confirmación de Seguridad de Windows.

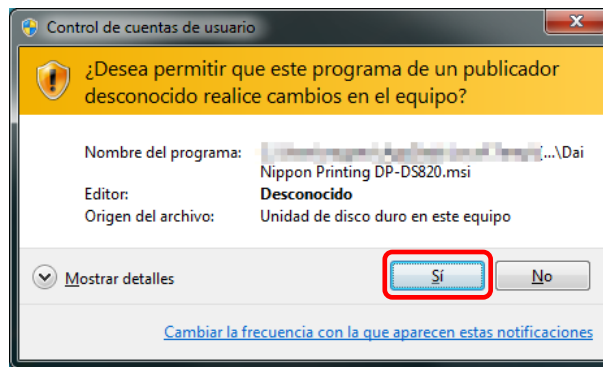

Figura 1.2.8 Confirmación de Seguridad de Windows

Se iniciará la instalación del paquete de controladores. Espere a que termine la instalación. Haga clic en "Finalizar" cuando aparezca la pantalla de finalización del asistente de instalación.



Figura 1.2.9 Finalización del asistente de instalación

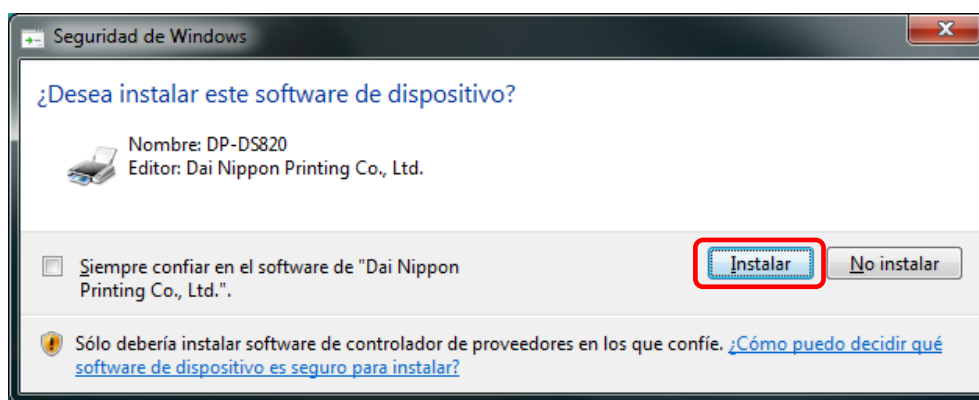

## 1.3 Instalación del controlador de la impresora

Utilice el cable USB para conectar la impresora y el equipo y, a continuación, encienda la alimentación de la impresora DP-DS820.

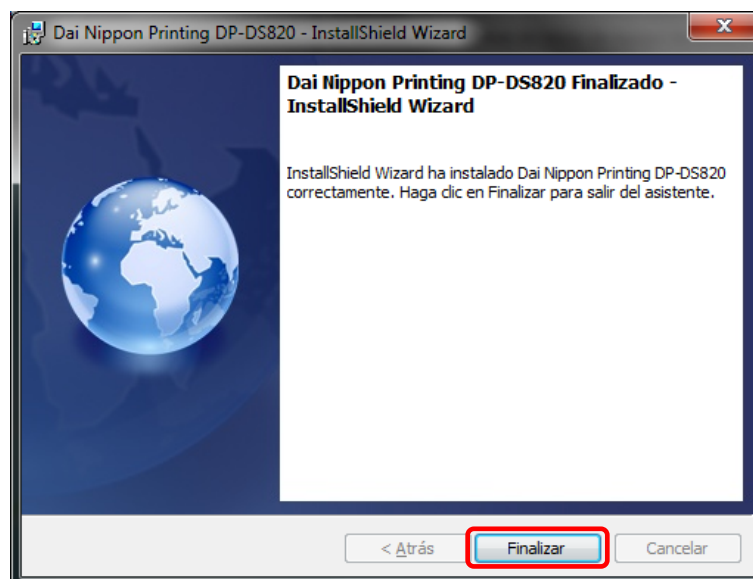
Después de reconocer la impresora, se iniciará la instalación del controlador.

\*Para obtener información sobre la conexión, consulte el Manual de usuario de la impresora DP-DS820.

Si la instalación se inicia, aparecerá el siguiente mensaje en la barra de tareas: “Instalando software de controlador de dispositivo”.

Este mensaje no aparece en Windows 8 y 10. Vaya a la página 7.



Figura 1.3.1 Mensaje de instalación del controlador

Si hace clic en el mensaje, aparece la pantalla Instalación de software del controlador y el estado de instalación del controlador. Si hace clic en Cerrar, la pantalla se cierra.

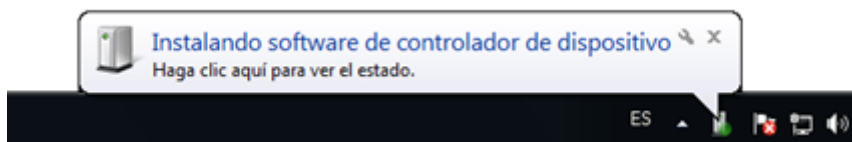

Figura 1.3.2 Instalación de software del controlador

\* Acerca de la opción “Omitir el paso de obtener software de controlador de Windows Update”.

Si su sistema operativo está configurado para obtener el software de controlador en Windows Update, puede que necesite más tiempo para completar la instalación, ya que el proceso busca los controladores en Windows Update en primer lugar. Puede reducir el tiempo de finalización de la instalación si omite la obtención de software de controlador de Windows Update. (En función de su sistema operativo, la instalación puede tardar cierto tiempo en completarse.)

Desde el cuadro de diálogo Instalación de software de controlador, haga clic en “Omitir el paso de obtener software de controlador de Windows Update”.

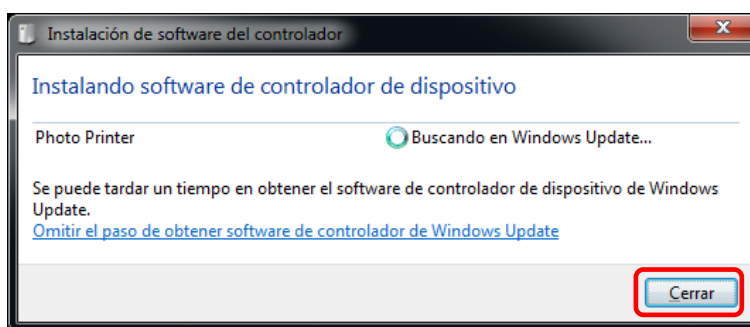

Figura 1.3.3 Opción de omitir el paso de obtener software de controlador de Windows Update

Aparece un cuadro de diálogo de confirmación. Haga clic en Sí.

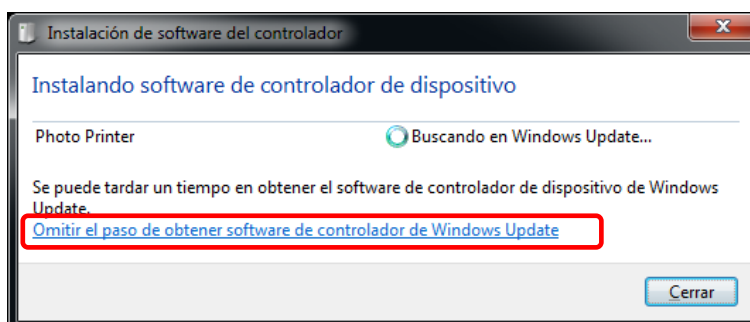

Figura 1.3.4 Confirmación de la omisión del paso de obtener software de controlador de Windows Update

Poco después del inicio de la instalación, aparece un mensaje en la barra de tareas con el texto “El dispositivo está listo para usarse” y, a continuación, finaliza la instalación del controlador.

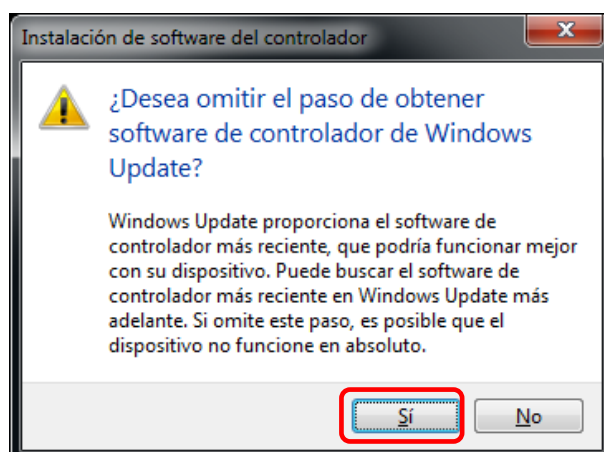

Figura 1.3.5 Mensaje de finalización de la instalación

Si hace clic en el mensaje, aparece el cuadro de diálogo Instalación de software de controlador y se muestra el mensaje “El dispositivo está listo para usarse”. Haga clic en Cerrar.

(Si la pantalla Instalación de software de controlador se abre al iniciar la instalación, no aparecerá el mensaje de la barra de herramientas que se indicaba anteriormente.)

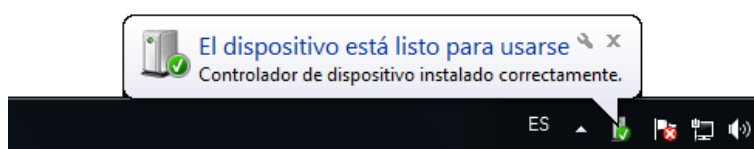

Figura 1.3.6 Finalización de la instalación de software de controlador

Haga clic en “Inicio” y, a continuación, en “Panel de control” para abrir el Panel de control.

En Windows 8, haga clic con el botón secundario del ratón en la pantalla de Inicio. En la parte inferior derecha, seleccione Todas las aplicaciones y, a continuación, seleccione Panel de Control.

En Windows 10, haga clic con el botón derecho en Inicio y, a continuación, haga clic en "Panel de control" para abrir el Panel de control.

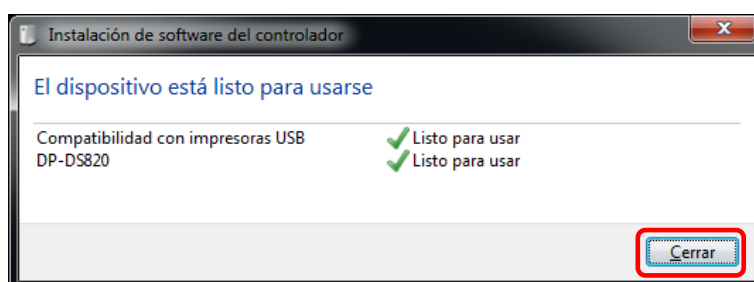
En Panel de control, haga clic en “Ver dispositivos e impresoras”.



Figura 1.3.7 Panel de control

En Dispositivos e impresoras, compruebe que aparece “DP-DS820”.

**Nota:** En Windows 8 y 10, cuando la impresora está desactivada (no está activa y conectada), el icono DP-DS820 no aparece.

De este modo se completa la instalación del controlador de la impresora DP-DS820.

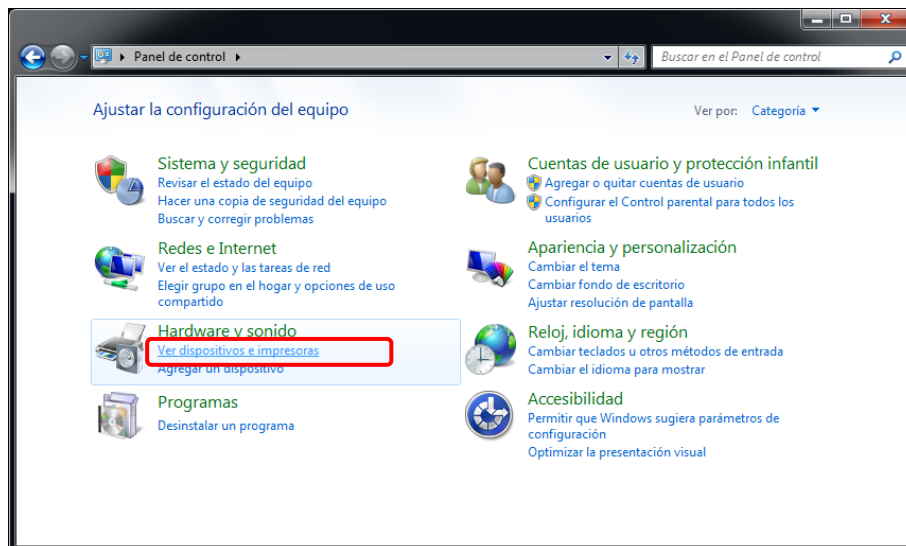

Figura 1.3.8 Pantalla Dispositivos e impresoras

Después de completar la instalación del controlador de la impresora, reinicie el equipo.

En los casos que no sea posible instalar correctamente el controlador de la impresora DP-DS820, aparece el siguiente mensaje en la barra de tareas: No se pudo instalar el software de controlador de dispositivo.

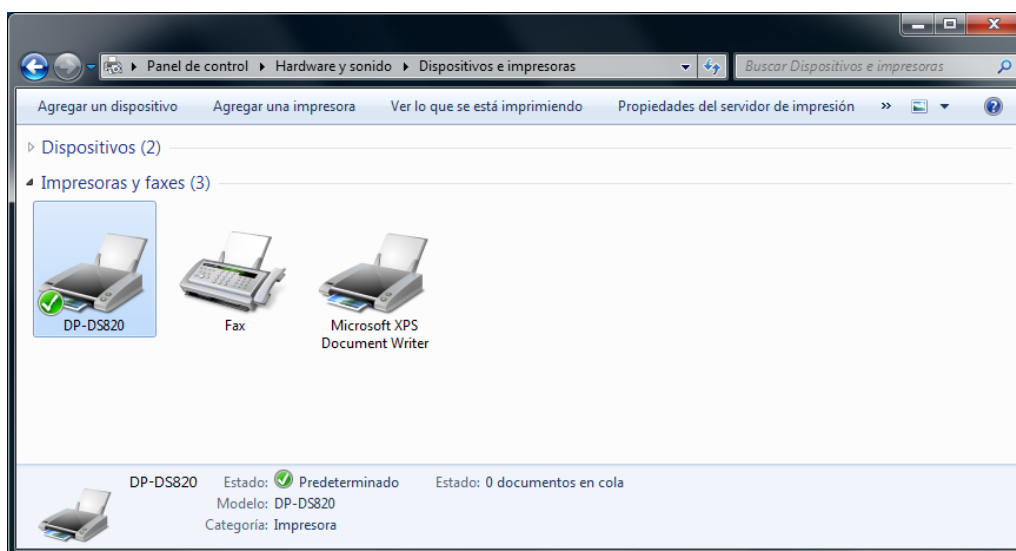

Figura 1.3.9 Mensaje que indica que el controlador no se ha instalado

Si hace clic en el mensaje, aparece la pantalla Instalación de software del controlador con el mensaje “No se pudo instalar el software de controlador de dispositivo”. Haga clic en Cerrar.

(Si la pantalla Instalación de software de controlador se abre al iniciar la instalación, no aparecerá el mensaje de la barra de herramientas que se indicaba anteriormente.)

Si el controlador no se ha podido instalar correctamente, consulte la sección 1.4, “Instalación de controladores de dispositivo no especificados” e instale el controlador de la impresora.

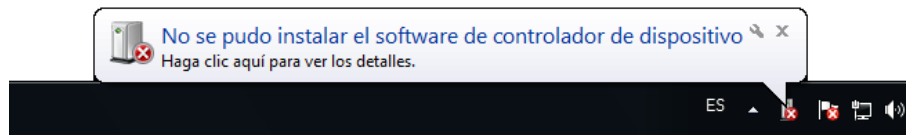

Figura 1.3.10 Cuando el controlador no se instala correctamente

## 1.4 Instalación de controladores de dispositivo no especificados

Si conecta una impresora que ya estaba activa en el equipo antes de instalar el paquete de controladores, se crea un dispositivo en “No especificado” en Dispositivos e impresoras. En este caso, siga el siguiente método para instalar el controlador de la impresora.

Además, utilice también este método para instalar el controlador de la impresora si utiliza el procedimiento de instalación habitual (instalación del paquete de controladores y, a continuación, del controlador de la impresora), pero el controlador no se instala correctamente y se crea un dispositivo en “No especificado”.

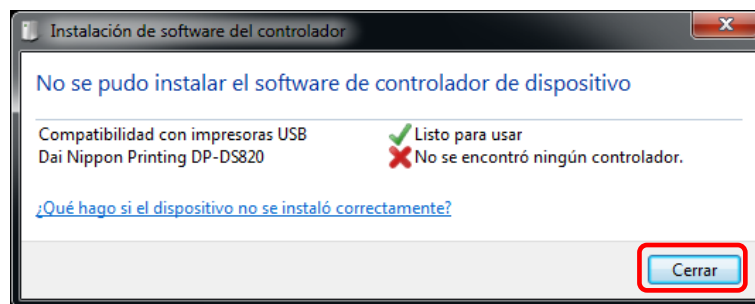
### 1. Instale el paquete de controladores

Si todavía no se ha instalado el paquete de controladores, instálelo siguiendo el procedimiento indicado en 1.2 “Instalación del paquete de controladores”.

Si instala el paquete de controladores, la instalación del controlador de impresora para el dispositivo no especificado lo completa automáticamente.

### 2. Instale un controlador para un dispositivo no especificado

En Dispositivos e impresoras, en No especificado, haga clic con el botón secundario en “Photo Printer”. En el menú, haga clic en “Solucionar problemas”.



Figura 1.4.1 Photo Printer en No especificado

Aparece la ventana Instalar un controlador para este dispositivo. Haga clic en “Aplicar esta corrección”. El equipo busca un controlador automáticamente y lo instala.

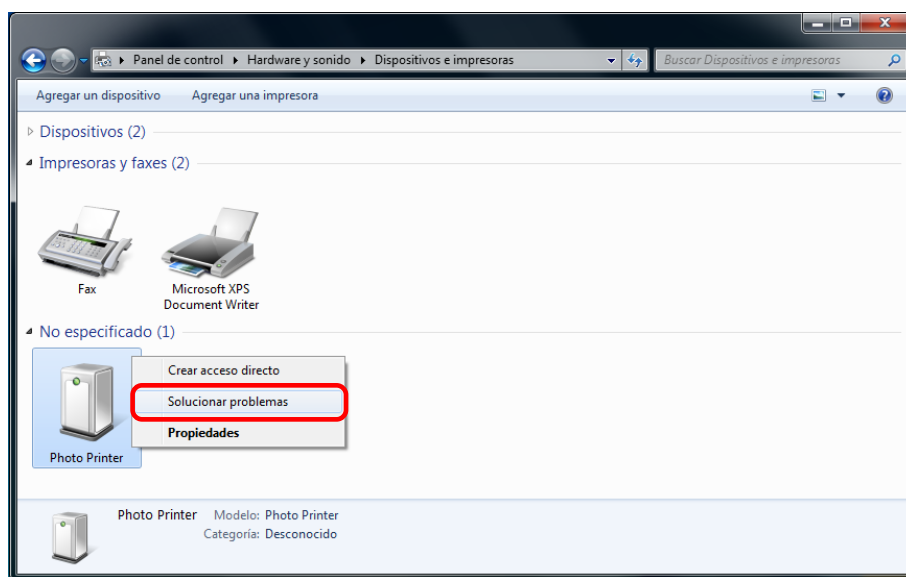

Figura 1.4.2 Aplicar una corrección

Si el controlador está instalado, aparece el mensaje “Se completó la solución de problemas”. Haga clic en “Cerrar el solucionador de problemas” para cerrar la ventana del solucionador de problemas.

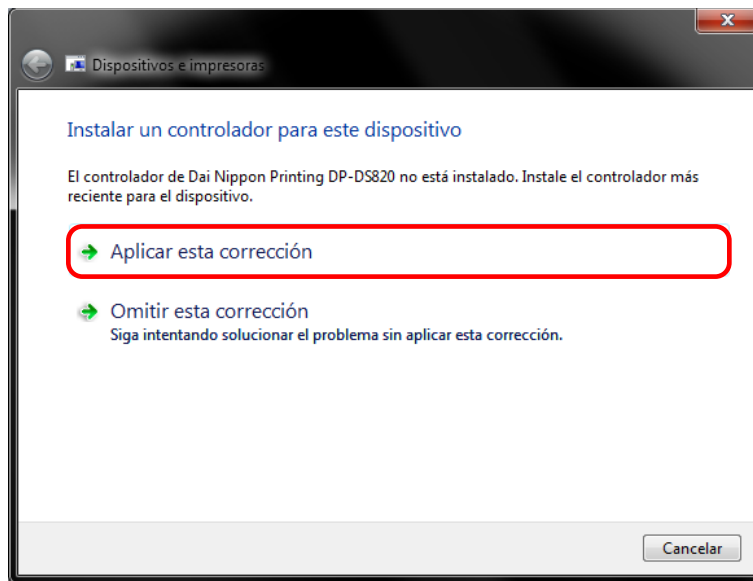

Figura 1.4.3 Solucionador de problemas finalizado

En Dispositivos e impresoras, compruebe que aparece “DP-DS820”.

**Nota:** En Windows 8 y 10, cuando la impresora está desactivada (no está activa y conectada), el icono DP-DS820 no aparece.

De este modo se completa la instalación del controlador de la impresora DP-DS820.

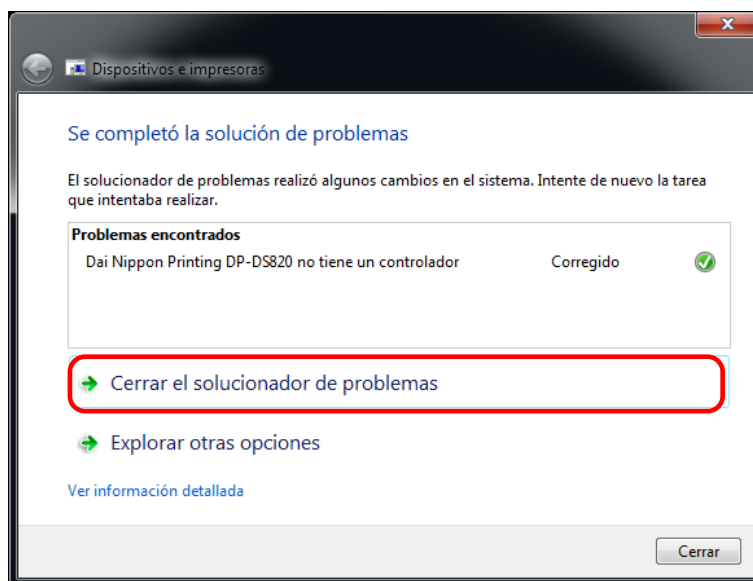

Figura 1.4.4 Pantalla Dispositivos e impresoras

Después de completar la instalación del controlador de la impresora, reinicie el equipo.

## Capítulo 2 Propiedades

Puede configurar varios ajustes de la impresora desde las Propiedades del controlador de la DP-DS820. Asegúrese de que comprende el contenido antes de cambiar la configuración. Para usar las propiedades, inicie la sesión como administrador. En función de la aplicación que esté utilizando, deberá realizar esta operación desde la configuración de impresión de la aplicación.

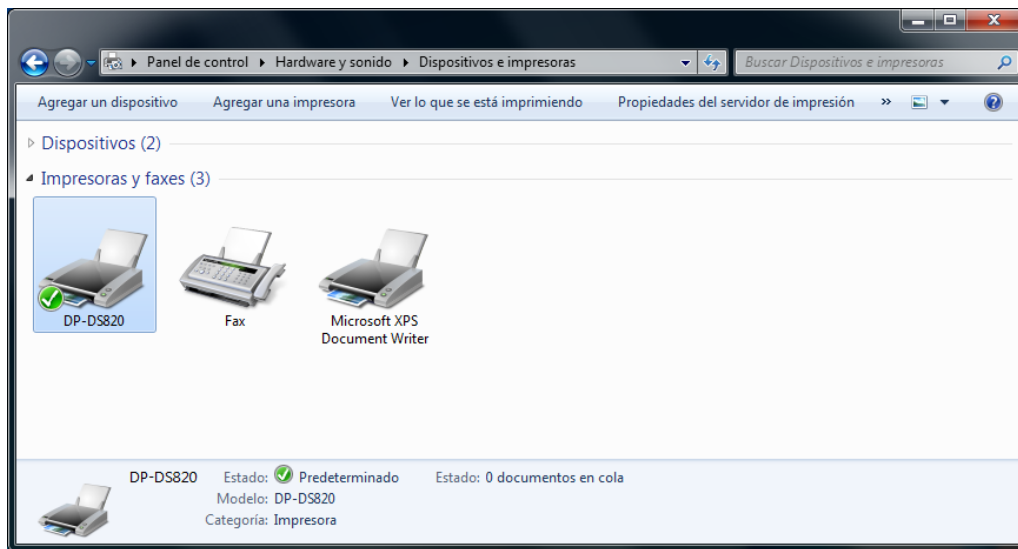
### 2.1 Abrir las propiedades de la impresora

1. Haga clic en “Inicio” y, a continuación, en “Panel de control” para abrir el Panel de control.

En Windows 8, haga clic con el botón secundario en la pantalla Inicio, luego haga clic en “Todas las aplicaciones” y, a continuación, en “Panel de control” para abrir el panel de control.

En Windows 10, haga clic con el botón derecho en Inicio y, a continuación, haga clic en "Panel de control" para abrir el Panel de control.

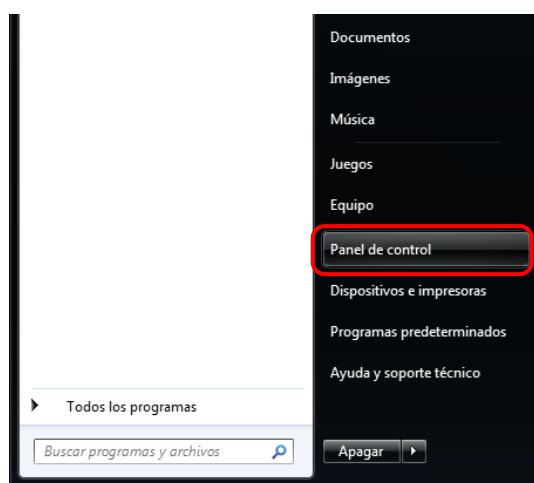

2. En el Panel de control, haga clic en “Ver dispositivos e impresoras” para abrir la pantalla Dispositivos e impresoras.

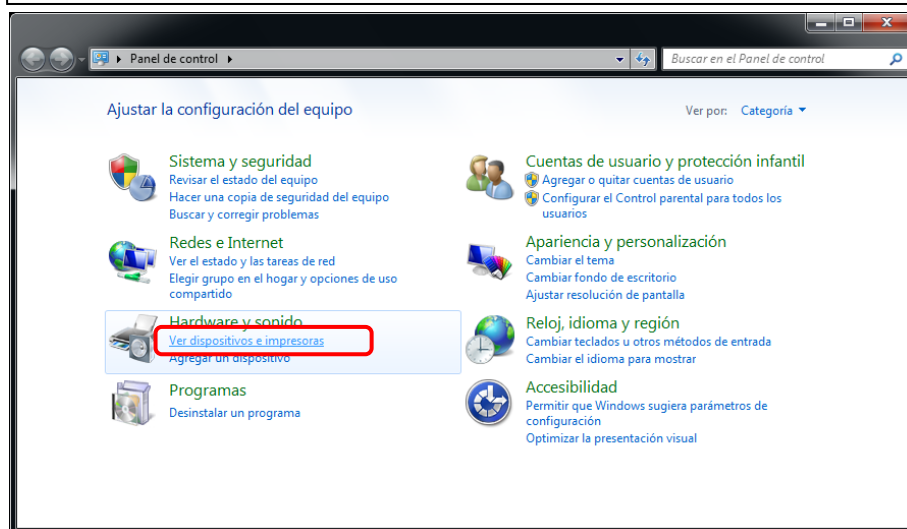



3. Haga clic con el botón secundario del ratón en el icono DP-DS820. Desde el menú, haga clic en “Propiedades de impresora” para abrir el cuadro de diálogo Propiedades.

**Nota:** En Windows 8 y 10, cuando la impresora está desactivada (no está activa y conectada), el icono DP-DS820 no aparece.

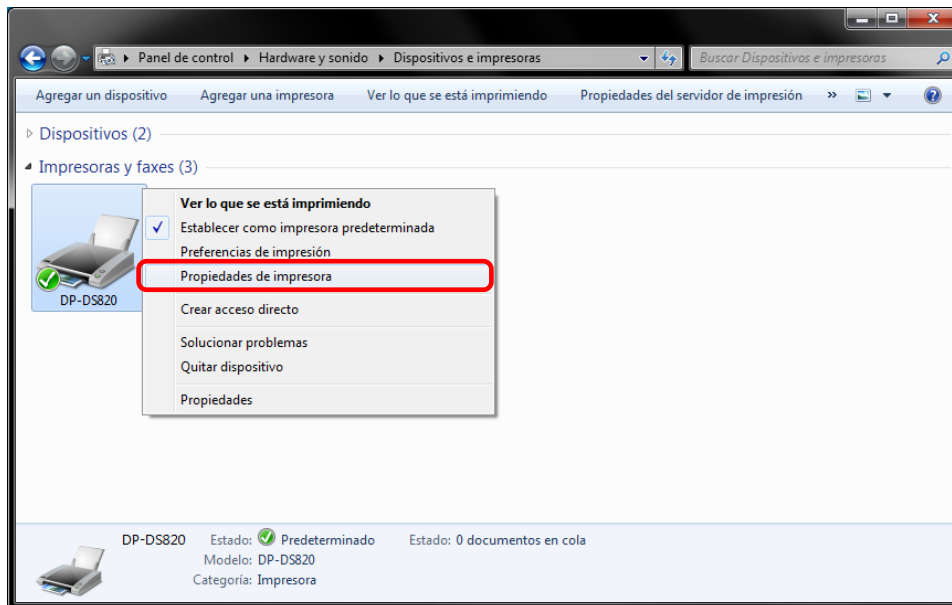

4. Aparece la pantalla Propiedades de DP-DS820.

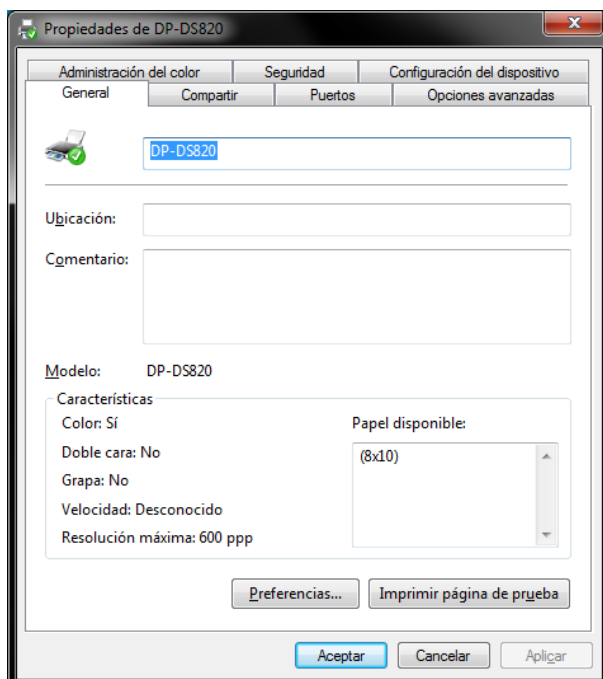

## 2.2 Funciones de configuración de la impresora

Si selecciona la configuración básica de la pantalla Propiedades, podrá cambiar varios ajustes de impresión.

### 2.2.1 Presentación



Figura 2.2.1 Pestaña presentación

### Orientación

Establezca la orientación de la impresión en “Vertical” u “Horizontal”.  
Para obtener más información, consulte “2.6 Orientación”.

### Orden de las páginas

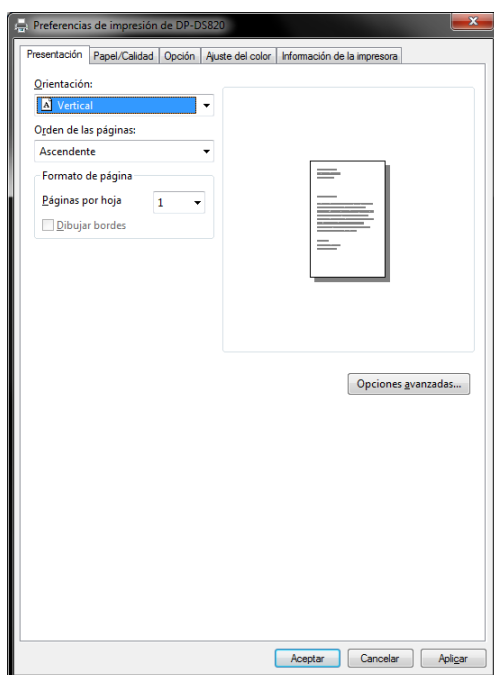
En la aplicación, especifique el orden cuando se impriman varias copias de una imagen.

(Ejemplo) Orden de impresión

**Ascendente**



**Descendente**



### Formato de página

#### Páginas por hoja

Establezca la impresión del tamaño de división especificado. En la mayoría de situaciones, establézcalo en “1”.

(Ejemplo) Tamaño de división

1 división



4 divisiones



9 divisiones



## 2.2.2 Opciones avanzadas

Si selecciona “Opciones avanzadas...” en la pestaña Presentación, podrá configurar distintas opciones avanzadas.



Figura 2.2.2.1 Configuración avanzada



Figura 2.2.2.2 Pestaña Opciones avanzadas

### Papel/Salida

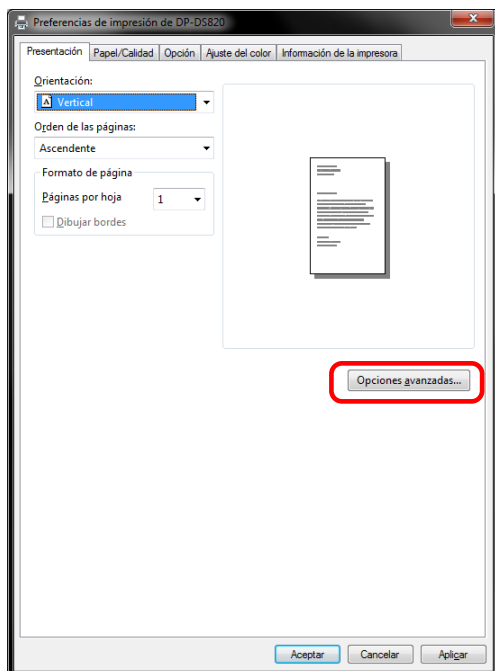
#### Tamaño del papel

Especifique el tamaño del papel. El tamaño del papel que se puede especificar depende del tamaño del medio cargado en la impresora. Si la impresora está fuera de línea, se da por sentado que el tamaño del medio cargado es A4. La presentación múltiple se utilizará automáticamente en función del tamaño de papel especificado.

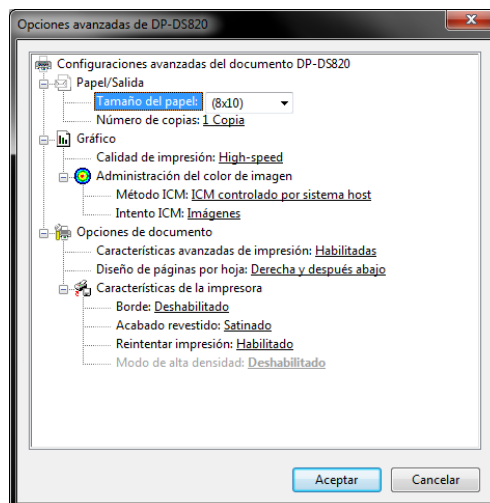
Para obtener más información, consulte <Presentación múltiple> que se describe más adelante.

Tamaño del medio cargado	Tamaño de papel especificable	Presentación múltiple
8x10 <sup>(*)1</sup>	8x4, 8x5	Habilitado
	8x6, 8x8, <b>[8x10]</b>	Deshabilitado
8x12 <sup>(*)1</sup>	8x4, 8x5, 8x6	Habilitado
	8x8, 8x10, <b>[8x12]</b>	Deshabilitado
A4 <sup>(*)2</sup>	A5 Format, 8x4, 8x5	Habilitado
	<b>[A4 Format]</b> , 8x6, 8x8, 8x10	Deshabilitado

El tamaño de papel que aparece entre corchetes [ ] es el tamaño de papel predeterminado para el medio cargado.

\*1: Los tamaños de papel que no se pueden utilizar para imprimir aparecen atenuados.



Figura 2.2.2.3 Incompatibilidad con tamaños de medios

\*2: Para los tamaños de papel que puedan crear márgenes en los laterales de la impresión aparece una advertencia.

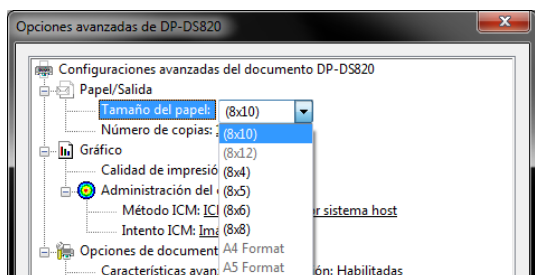

Figura 2.2.2.4 Incompatibilidad con tamaños de medios (advertencia)

**Número de copias**

Puede especificar el número de copias que publicará de las imágenes.

**Gráfico****Calidad de impresión**

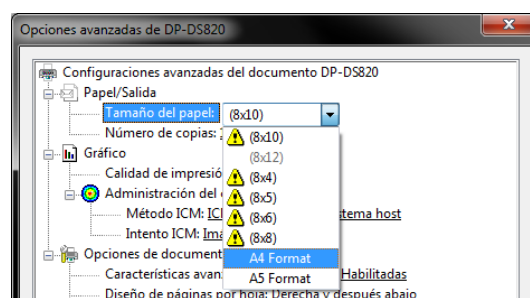
Indique la resolución.

Calidad de impresión	Función
<b>High-speed</b>	Imprima usando el modo de alta velocidad.
<b>High-quality</b>	Imprima usando el modo de alta calidad.

**Método ICM**

Método ICM	Función
<b>ICM deshabilitado</b>	Sincronizado con "Ajuste del color desactivado" en la 2.2.4 Opción.
<b>ICM controlado por sistema host</b>	Sincronizado con "Ajuste del color ICM" en la 2.2.4 Opción. Gestiona los colores mediante el controlador.
<b>ICM controlado por impresora</b>	Cuando se selecciona este sistema, funciona del mismo modo que en "ICM controlado por sistema host".

**Intento ICM**

Establece el método de representación al usar ICM. En el perfil ICC, debe estar establecido siempre en "Imágenes".

No utilice otra configuración.

**Opciones de documento****Características avanzadas de impresión**

Establezca esta opción siempre en Habilitadas. No utilice otra configuración.

**Diseño de páginas por hoja**

Establezca la dirección del diseño de una imagen cuando la configuración Páginas por hoja está establecida en varias divisiones.

**Características de la impresora****Borde**

Sincronización con Borde en la opción.

**Acabado revestido**

Ajuste el método de acabado revestido para la superficie de los elementos impresos de entre los siguientes cuatro tipos..

Acabado revestido	Función
<b>Satinado</b>	Crea un elemento con un acabado satinado.
<b>Lustre</b>	Cree ejemplares impresos con superficie rugosa y acabado semisatinado que tiene menos reflejos.
<b>Mate</b>	Crea un elemento con un acabado mate.
<b>Mate fino</b>	Cree hojas impresas con grano fino y un fuerte acabado mate.

## Reintentar impresión

Especifique si quiere imprimir datos almacenados en la memoria interna de la impresora después de solucionar un error en la impresora.

Reintentar impresión	Función
<b>Deshabilitado</b>	Elimina los datos de impresión en la memoria interna de la impresora cuando tiene lugar un error de impresión. Debe enviar los datos de impresión eliminados de nuevo tras solucionar el error. Cuando utilice una aplicación con función de recuperación de errores, seleccione esta opción.
<b>Habilitado</b>	Guarda los datos de impresión en la memoria interna de la impresora cuando tiene lugar un error. El proceso de impresión se reanuda a partir de los datos guardados después de solucionar el error. Tenga en cuenta que, si se desactiva la alimentación, los datos no se guardan.

Según cuál sea el error de la impresora, se borrarán los datos de impresión de la memoria interna de la impresora, independientemente del ajuste de Reintentar impresión.

La siguiente sección muestra la operación de cada configuración de error de Reintentar impresión.

Contenido del error	Cuando Reintentar impresión está deshabilitado.	Cuando Reintentar impresión está habilitado.
Extremo del papel	Debe enviar los datos de imagen no impresos de nuevo tras solucionar el error.	El proceso de impresión se reanuda a partir de los datos guardados en la memoria interna de la impresora después de solucionar el error. Cuando se debe realizar una operación de inicialización de papel, la impresión se llevará a cabo justo al terminarla.
Extremo de la cinta		
Tapa abierta		
No hay depósito de restos		
Atasco de papel	Para evitar que se produzca un error, no se reanuda la impresión, independientemente del ajuste de Reintentar impresión. Cuando la impresora se haya detenido debido a un error, siga el manual del usuario de la impresora para eliminar la causa del error del papel o cinta. Debe enviar los datos de imagen no impresos de nuevo tras solucionar el error.	
Error de cinta		
Error en la configuración del papel		
Error del sistema • Error de datos • Error de voltaje del cabezal • Error de posición del cabezal • Se ha detenido el ventilador del suministro de energía • Error de cuchilla • Error de temperatura del cabezal • Error de temperatura del medio • Error del módulo RFID	Como la impresora debe apagarse y encenderse de nuevo para eliminar el error, los datos de impresión de la memoria interna de la impresora se borran independientemente de la configuración de Reintentar impresión.  Después de reiniciar la impresora, debe enviar de nuevo los datos de imagen que no se han impreso.	

## Modo de alta densidad

Habilita o deshabilita el modo de alta densidad.

Esta función solo es válida cuando la Calidad de impresión está ajustada en "High-quality".

Modo de alta densidad	Función
<b>Deshabilitado</b>	Imprime con densidad normal.
<b>Habilitado</b>	Imprime con una densidad óptica mayor que la densidad máxima. (*1)

\*1: El tiempo de impresión aumenta con respecto a la impresión con densidad normal, y la función Impresión con rebobinado también está deshabilitada.

**< Presentación múltiple >**

La presentación múltiple se puede especificar en los ajustes del tamaño del papel del controlador de impresora. Si se envían varias imágenes desde la aplicación, el controlador de impresora utiliza automáticamente la presentación múltiple.

Medio utilizado	Configuración del tamaño de papel del controlador	Tamaño del papel (alto x ancho) en mm	Número máximo de asignaciones
8x10	(8x4)	207,3x104,6	2
	(8x5)	207,3x130,0	2
8x12	(8x4)	207,3x104,6	3
	(8x5)	207,3x130,0	2
	(8x6)	207,3x155,4	2
A4	A5 Format	214,0x151,5	2
	(8x4) (*1)	207,3x104,6	2
	(8x5) (*1)	207,3x130,0	2

La presentación múltiple se realiza en las siguientes circunstancias.

1. Establezca el tamaño del papel en el controlador de la impresora en uno de los tamaños mencionados anteriormente.
2. Desde la aplicación, envíe varias imágenes.

**Nota)**

- \*1: Se pueden crear márgenes en los laterales de la impresión.
- \*2: Según el uso, puede utilizarse la impresión con rebobinado en lugar de la impresión de presentación múltiple. Como se lleva a cabo por tarea de impresión, la presentación múltiple se realizará cuando haya varias imágenes en una única tarea.  
Si desea realizar una presentación con la misma imagen, envíe el mismo número de imágenes que indica en la configuración del número de hojas.  
La impresora imprime dos o tres pantallas con imágenes de una en una y corta el papel al tamaño ajustado cuando se expulsa el papel.

**< Patrones de presentación múltiple >**

Se pueden utilizar las siguientes combinaciones para los patrones de presentación múltiple.

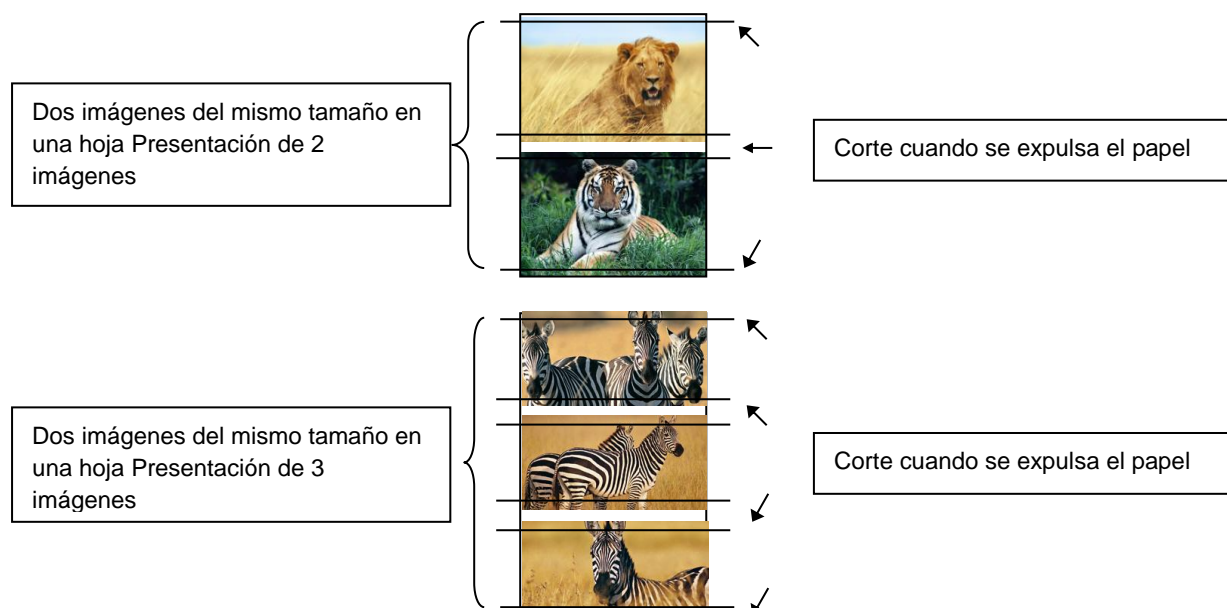









**< La función Impresión con rebobinado >**

Esta función realiza una impresión óptima que controla el consumo de cinta al imprimir tamaños de 8x4 y 8x5 en medios de tamaño 8x10.

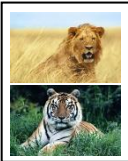
Del mismo modo, también realiza una impresión óptima que controla el consumo de cinta al imprimir tamaños de 8x4, 8x5 y 8x6 en medios de tamaño 8x12, y tamaños de formato A5, 8x4 y 8x5 en medios de tamaño A4.

La operación anterior solo es posible con el modelo DP-DS820. El modelo DP-DS820 (A) imprime sin rebobinar la cinta.

A continuación se muestran las diferencias en consumo de cinta al especificar (8x4) como ajuste de tamaño del papel para un medio de tamaño 8x10.

	DP-DS820	DP-DS820 (A)
Al imprimir una hoja de tamaño 8 x 4 una vez	 <p>* Después de imprimir, la cinta se rebobina y se ajusta en la siguiente posición de impresión.</p>	
Al imprimir una hoja de tamaño 8 x 4 dos veces	 <p>* Después de imprimir la primera hoja, la cinta se rebobina y se imprime la segunda hoja.</p>	
Al imprimir dos hojas de tamaño 8 x 4 una vez	 <p>* Se imprimen dos hojas a la vez en una presentación múltiple.</p>	 <p>* Se imprimen dos hojas a la vez en una presentación múltiple.</p>
Al imprimir una hoja de tamaño 8 x 4 una vez y, a continuación, imprimir dos hojas de 8 x 4 una vez	 <p>* Después de imprimir la primera hoja, la cinta se rebobina y se imprime la segunda hoja y las siguientes. Además, después de imprimir la tercera hoja, la cinta se rebobina y se ajusta en la siguiente posición de impresión.</p>	 <p>* En la segunda y la tercera hoja, se imprimen dos hojas a la vez en una presentación múltiple.</p>

**< Ejemplo de uso de la aplicación >**

Este ejemplo de uso se basa en el Explorador de Windows.

Paso 1. En el Explorador de Windows, seleccione dos imágenes o más.  
A continuación, haga clic en "Imprimir".



Paso 2. Seleccione la casilla de verificación "Enmarcar la imagen" y haga clic en "Opciones..."

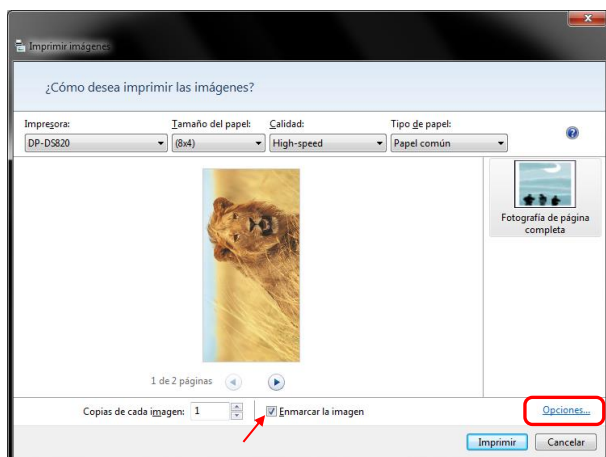

Paso 3. Haga clic en "Propiedades de impresora".

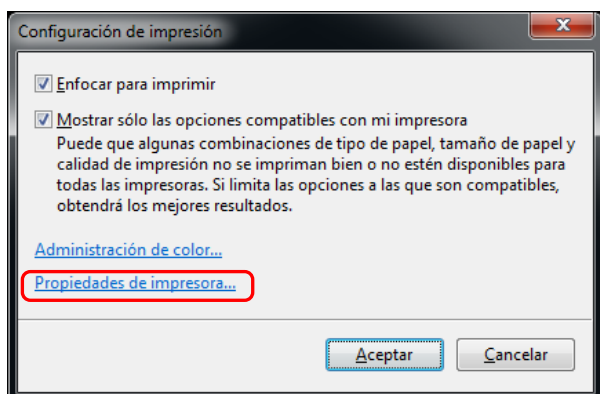

Paso 4. Defina la Dirección en Vertical, y haga clic en "Opciones avanzadas..."

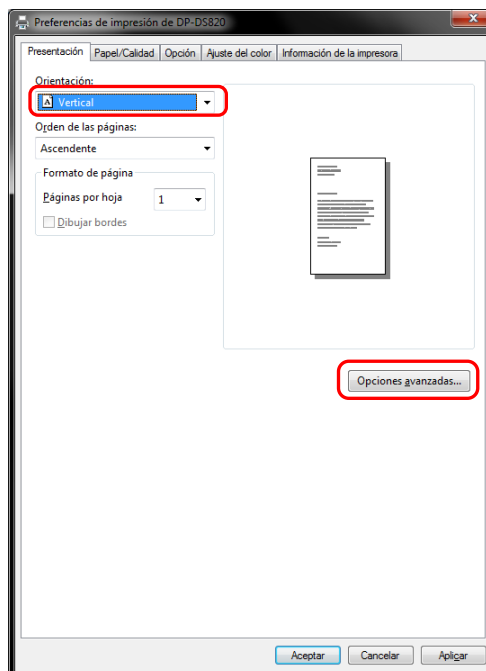

Paso 5. Establezca el tamaño del papel en la configuración de presentación múltiple. Haga clic en Aceptar dos veces para cerrar los cuadros de diálogo de los pasos 5 y 4.

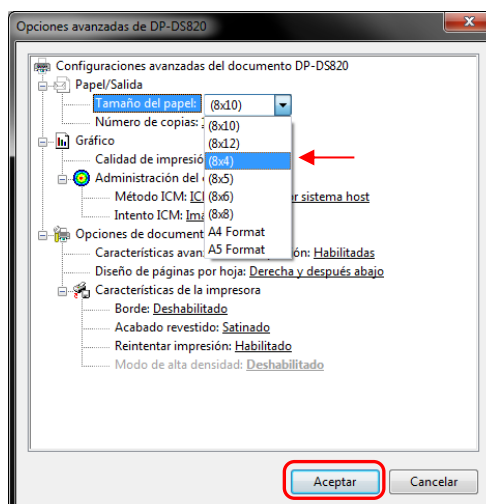

Paso 6. Haga clic en el botón Imprimir.

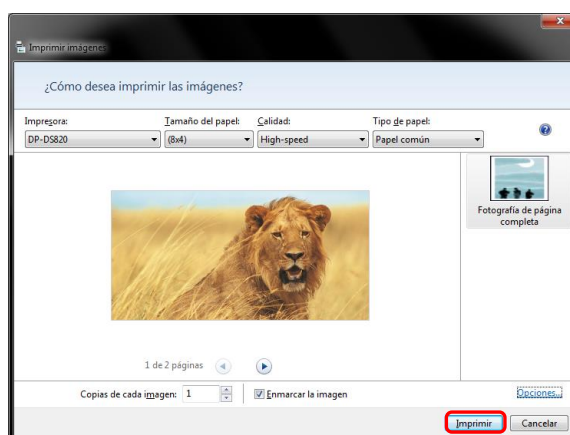



### 2.2.3 Papel/Calidad



Figura 2.2.3 Pestaña Papel/Calidad

**Color** Ajuste el color. No utilice blanco y negro.

### 2.2.4 Opción

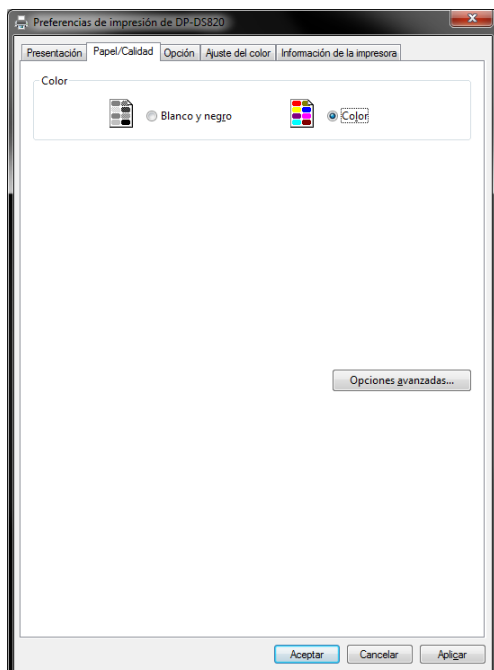

Figura 2.2.4.1 Pestaña Opción



Figura 2.2.4.2 Configuración de nitidez

#### Borde

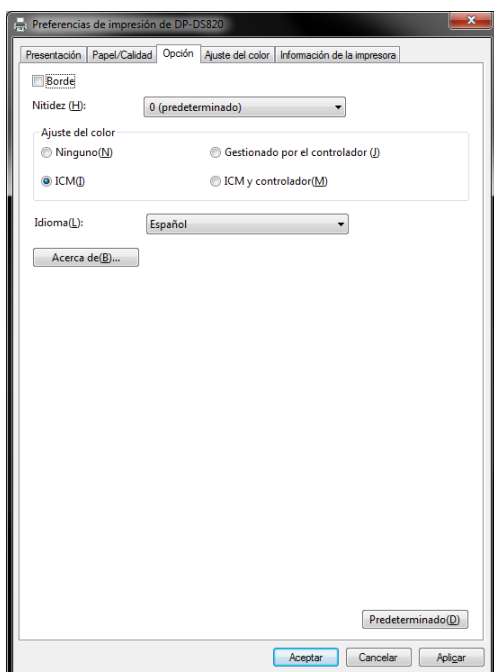
Indique un borde para la impresión. (Seleccione la casilla de verificación para añadir un borde.) Está sincronizada con Habilitar/Deshabilitar borde en la configuración avanzada.

**Nitidez**

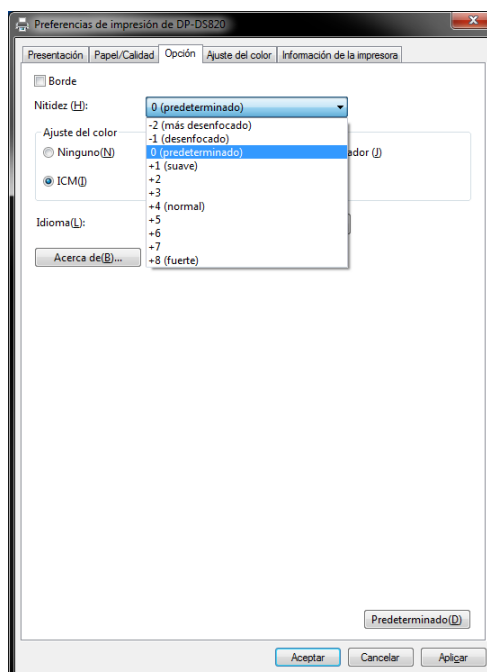
Ajuste la nitidez mediante una de las 11 fases (Figura 2.2.4.2). Si la opción se establece en “0 (Predeterminado)”, la nitidez no se ajustará.

Si cambia el ajuste al lado negativo (-), la imagen se volverá más borrosa. En cambio, si lo cambia al lado positivo (+), la imagen se volverá más nítida.

**Ajuste del color****Ninguno**

Se sincroniza con Método ICM en la Configuración avanzada. Si se selecciona esta casilla, el ICM se deshabilitará, así como la pestaña Ajuste del color, y la impresora no realizará ningún ajuste del color.

**Gestionado por el controlador**

Si se selecciona esta casilla, el ICM se habilitará, así como el 2.2.5 Ajuste del color. El resultado se aplica a los valores de ajuste de los siguientes elementos: Gamma, Brillo, Contraste y Saturación.

**ICM**

Se sincroniza con Método ICM en la Configuración avanzada (ICM controlado por sistema host). Si esta casilla de verificación está seleccionada, el controlador se encarga de gestionar los colores.

**ICM y controlador**

Si esta casilla de verificación está seleccionada, ICM (gestión del color) y 2.2.5 Ajuste del color aparecen habilitados.

**Idioma**

Cambie el idioma de la pantalla de los siguientes elementos: Opciones avanzadas-Funciones de la impresora, Opción, Ajuste del color e Información de la impresora.

El idioma seleccionado se habilita la próxima vez que aparezca la configuración de la impresora.

**[Idiomas disponibles]**

- Japonés
  - Inglés (Estados Unidos)
  - Francés (Francia)
  - Alemán (Alemania)
  - Ruso (Rusia)
  - Español (España)
  - Coreano
  - Chino (República Popular de China)
  - Chino (Taiwán)
- Cuando su entorno de sistema operativo se corresponde con alguna de las configuraciones anteriores, el idioma de visualización por defecto es el idioma del país correspondiente.  
Si su entorno de sistema operativo no se corresponde con ninguna de las configuraciones indicadas anteriormente, el idioma de visualización por defecto será Inglés.
  - Para usar un idioma distinto del de su sistema operativo, deberá instalar las fuentes del idioma correspondiente.

Idioma	Fuente
Japonés	Meiryo / Yu Gothic UI <Windows10>
Inglés (Estados Unidos)	Segoe UI
Francés (Francia)	Segoe UI
Alemán (Alemania)	Segoe UI
Ruso (Rusia)	Segoe UI
Español (España)	Segoe UI
Coreano	Malgun Gothic
Chino (República Popular de China)	Microsoft YaHei
Chino (Taiwán)	Microsoft JhengHei

**Acerca de**

Muestra la versión del controlador.

## 2.2.5 Ajuste del color

Si se ha seleccionado la casilla de verificación Gestionado por el controlador en 2.2.4 Opción, los valores de ajuste de la pestaña Ajuste del color se aplicarán a la imagen.



Figura 2.2.5 Pestaña Ajuste del color

La siguiente sección muestra el rango de ajuste de la pestaña Ajuste del color.

Elemento de ajuste	de	Valor de ajuste
<b>Gamma</b>		De -100 (oscuro) a 100 (brillante) ("0" significa que no se realiza ningún ajuste, y 2,0 a 0,5) Ajusta la densidad de la sección de medio tono de la imagen. El aumento del valor gamma incrementa el brillo en la sección de medio tono. Casilla de verificación de sincronización ON: Ajusta RGB en el mismo valor. OFF: Ajusta RGB en un valor distinto.
<b>Brillo</b>		De -100 (oscuro) a 100 (brillante) ("0" significa que no se realiza ningún ajuste) Ajusta el brillo de la imagen. El incremento del valor de brillo aumenta el brillo en toda la imagen. Casilla de verificación de sincronización ON: Ajusta RGB en el mismo valor. OFF: Ajusta RGB en un valor distinto.
<b>Contraste</b>		De -100 (bajo) a 100 (alto) ("0" significa que no se realiza ningún ajuste) Ajusta el contraste de la imagen. El incremento del valor de contraste aumenta la diferencia entre brillo y oscuridad. Casilla de verificación de sincronización ON: Ajusta RGB en el mismo valor. OFF: Ajusta RGB en un valor distinto.
<b>Saturación</b>		De -100 (baja) a 100 (alta) ("0" significa que no se realiza ningún ajuste) Ajusta la saturación de la imagen.

## 2.2.6 Información sobre la impresora

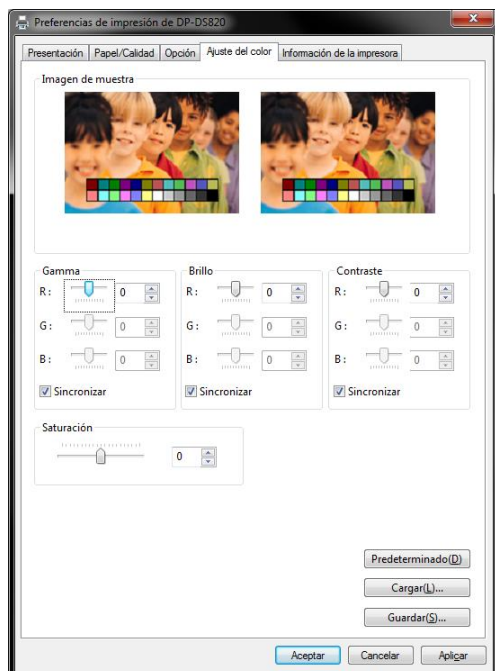
Consulte la información de la impresora.



Figura 2.2.6.1 Pestaña Información sobre la impresora







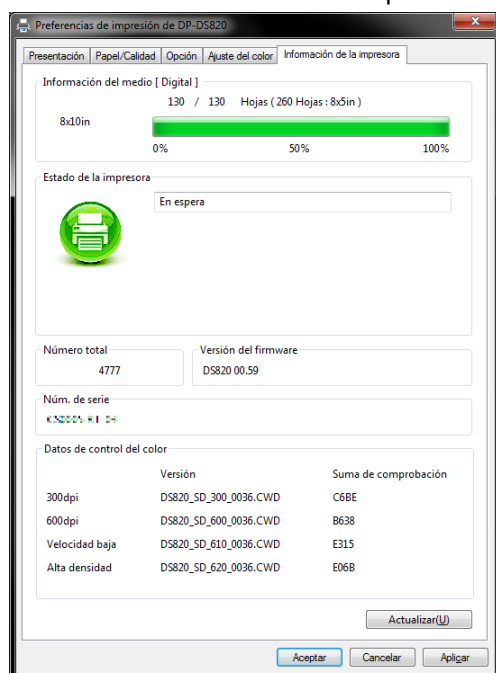



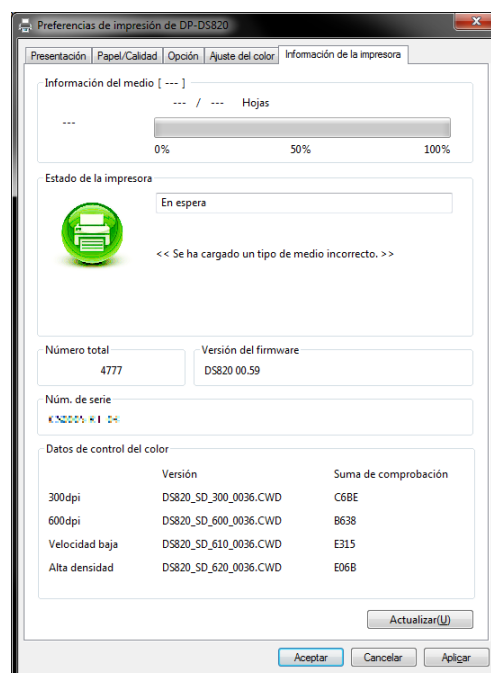



Figura 2.2.6.2 Visualización al cargar medios incorrectos

La siguiente sección muestra la información que aparece en la pestaña Información de la impresora.

Elementos que aparecen	Detalles del elemento		
Información del medio	Esta zona muestra, por ejemplo, el tamaño e la cantidad de hojas imprimibles restantes en el medio de cinta de la impresora. * No se muestra la información del medio cuando se ha cargado un tipo de medio no compatible con la impresora. ( Figura 2.2.6.2)		
Estado de la impresora	Muestra el estado de la impresora con iconos y caracteres.		
	Icono (Color)	Caracteres	Estado/Respuesta
	 (Verde)	En espera	Se puede imprimir.
	 (Azul)	Imprimiendo	La impresora está imprimiendo.
	 (Amarillo)	Tapa abierta	La tapa frontal está abierta. Cierre la tapa frontal.
	 (Amarillo)	Extremo de la cinta	No queda cinta. Cargue un medio nuevo. (Cambie el papel y la cinta como un conjunto.)
	 (Amarillo)	Extremo del papel	No queda papel. Cargue un medio nuevo. (Cambie el papel y la cinta como un conjunto.)

Elementos que aparecen	Detalles del elemento		
Estado de la impresora	<div>             (Gris)         </div>	Desconectada	No se reconoce la impresora. Conecte la impresora y el equipo y, a continuación, encienda la alimentación.
	<div>             (Violeta)         </div>	Enfriando el cabezal	El cabezal se está enfriando. Espere un momento. La impresión se reanudará automáticamente.
	<div>             (Naranja)         </div>	Error de cinta	La cinta no está colocada correctamente. Recargue la cinta correctamente.
	<div>             (Naranja)         </div>	Error en la configuración del tamaño del papel	La configuración de la impresora y el tamaño de la cinta instalada no coinciden. Compruebe la configuración del tamaño del papel y de la cinta.
	<div>             (Naranja)         </div>	Atasco de papel	Se ha detectado un atasco de papel. Retire el papel y vuelva a cargarlo correctamente.
	<div>             (Naranja)         </div>	No hay depósito de restos	El depósito de restos no está colocado. Colóquelo.
	<div>             (Rojo)         </div>	Error del sistema	Error del sistema. Reinicie la impresora y el equipo. Si la impresora no se recupera después del reinicio, póngase en contacto con el centro de servicio técnico.
	* Se muestra un mensaje de advertencia cuando se ha cargado un tipo de medio no compatible con la impresora. ( Figura 2.2.6.2)		
Número total	Número total de hojas impresas.		
Versión del firmware	La versión del programa de control de la impresora. xx.xx indica la versión. • DS820A xx.xx (En los Estados Unidos) • DS820 xx.xx (En otros países)		
Núm. de serie	El número de serie de la impresora.		
Datos de control del color	Los datos de control del color de la impresora.		

## 2.3 Valores de configuración predeterminados

En la siguiente sección aparecen los valores predeterminados de configuración (en el momento de la instalación). Si se cambia la configuración y el controlador de la impresora no funciona normalmente, vuelva a establecer los valores predeterminados tal y como se indican más abajo.

Nota) En función del paquete de servicio de su sistema operativo o su entorno de uso, los valores predeterminados en la instalación pueden variar de los indicados en la tabla.

Tabla 2.3 Configuración predeterminada de la impresora

Pestaña	Configuración		Valor
Presentación	Orientación		Vertical
	Orden de las páginas		Ascendente
	Páginas por hoja		1
Papel/Calidad	Color		Color
Opción	Borde		Deshabilitado
	Nitidez		0 (predeterminado)
	Ajuste del color		ICM
	Configuración del idioma		Español
Ajuste del color	Gamma		0
	Brillo		0
	Contraste		0
	Saturación		0
Configuración avanzada (En la pestaña Presentación, haga clic en "Configuración avanzada...")	Papel/Salida	Tamaño del papel	Depende del tamaño del medio de la impresora (*1)
		Número de copias	1
	Gráfico	Calidad de impresión	High-speed
		Administración del color de imagen	Método ICM
			Intento ICM
		Características avanzadas de impresión	Habilitadas
	Opciones de documento	Diseño de páginas por hoja	Derecha y después abajo
		Características de la impresora	Borde
			Acabado revestido
			Reintentar impresión
			Alta densidad

\*1: Para saber cuáles son los valores iniciales de los tamaños de papel, consulte "2.2.2 Opciones avanzadas".

## 2.4 Administración del color

Utilice Administración del color para especificar el perfil de color. El instalador asocia "SD\_DS820\_0010.icc" y "PP\_DS820\_0010.icc" de forma predeterminada.

Este controlador de impresora cambia automáticamente el perfil de color para el medio cargado en la impresora.

Para utilizar un perfil ICC distinto del predeterminado, sobrescriba el perfil ICC que se ha registrado como valor predeterminado.

Para la sobrescritura del perfil ICC, añada "RX" al nombre del perfil para los medios RX y añada "HDM" al nombre del perfil para los medios HDM.

Ejemplo: Nombre de perfil sobrescrito

- Para RX: xxxxxxxx-RX.icc
- Para HDM: xxxxxxxx-HDM.icc

**Paso 1.** Desde Propiedades de la impresora, seleccione la pestaña Administración del color y, a continuación, haga clic en "Administración del color..."

**Paso 2.** Desde Dispositivos, seleccione DP-DS820.



Figura 2.4.1 Administración del color



Figura 2.4.2 Ventana Administración del color

## 2.5 Área de impresión

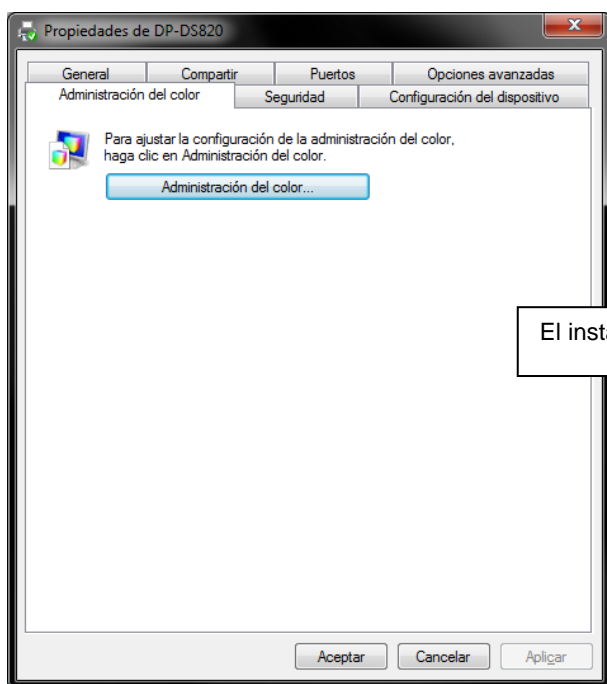
La siguiente sección muestra los tamaños de imagen y el número de puntos generados por la configuración del tamaño de papel de la impresora.



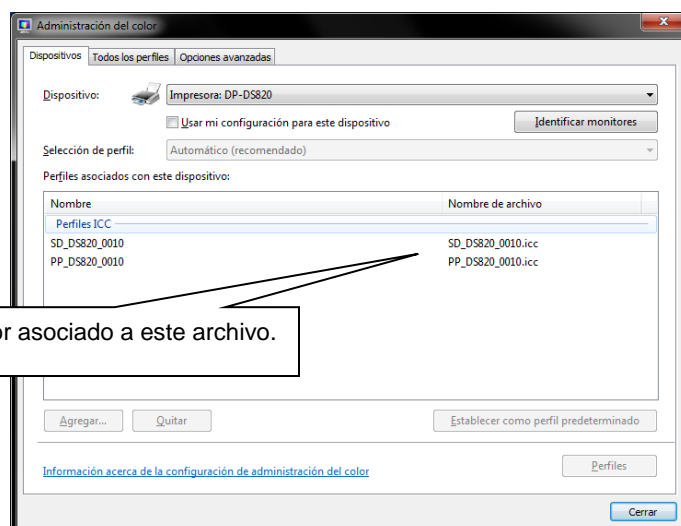













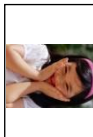

Tamaño del papel	Tamaño de la imagen (ancho x alto)		Número de puntos de la imagen (ancho x alto)	
	(pulgadas)	(mm)	High-speed (300 x 300 dpi)	High-quality (600 x 600 dpi)*1
(8x4)	8" x 4"	207,3 x 104,6	2448 x 1236	4896 x 2472
(8x5)	8" x 5"	207,3 x 130,0	2448 x 1536	4896 x 3072
(8x6)	8" x 6"	207,3 x 155,4	2448 x 1836	4896 x 3672
(8x8)	8" x 8"	207,3 x 206,0	2448 x 2436	4896 x 4872
(8x10)	8" x 10"	207,3 x 257,0	2448 x 3036	4896 x 6072
(8x12)	8" x 12"	207,3 x 307,8	2448 x 3636	4896 x 7272
A5 Format	8,3" x 5,8"	214,0 x 151,5	2528 x 1790	5056 x 3580
A4 Format	8,3" x 11,7"	214,0 x 300,0	2528 x 3544	5056 x 7088

\*1: convierta la imagen al tamaño 300 x 600 en el controlador y envíela a la impresora.



## 2.6 Orientación

La siguiente tabla muestra la relación de imágenes generada por una aplicación y los elementos de impresión (dirección de salida) en función de la configuración de orientación. Las imágenes generadas no son la imagen original girada por la aplicación, sino que están ampliadas para ajustarse a los tamaños que aparecen en “2.5 Área de impresión”.

Imagen original	Configuración del controlador				
	Orientación	Configuración del papel			
		(8x4) (8x5) (8x6) (8x8) A5 Format		(8x10) (8x12) A4 Format	
		Imagen generada	Elemento impreso (Orientación de salida ↓)	Imagen generada	Elemento impreso (Orientación de salida ↓)
	Vertical				
	Horizontal				
	Vertical				
	Horizontal				

## Capítulo 3 Actualización del controlador

Del mismo modo que durante la instalación, inicie la sesión como administrador antes de realizar esta operación.

### 1. Compruebe el trabajo

- 1) Antes de actualizar el controlador de la impresora, cierre todas las aplicaciones. Además, haga clic en el icono de la impresora que se va a actualizar en la pantalla Dispositivos e impresoras. En la parte inferior de la pantalla, confirme que no haya documentos en la cola e inicie la actualización del controlador.

**Nota:** En Windows 8 y 10, cuando la impresora está desactivada (no está activa y conectada), el icono DP-DS820 no aparece. Conecte siempre la impresora con la alimentación encendida y compruebe que no haya documentos en la cola.



Figura 3.1 Haga clic en el icono de la DP-DS820 en la pantalla Dispositivos e impresoras

## 2. Desinstale el paquete de controladores

- 1) Haga clic en “Inicio” y, a continuación en “Panel de control”. En Panel de control, haga clic en “Desinstalar un programa”.

En Windows 8, haga clic con el botón secundario del ratón en la pantalla de Inicio. En la parte inferior derecha, seleccione “Todas las aplicaciones” y, a continuación, seleccione “Panel de Control”. En Panel de control, haga clic en “Desinstalar un programa”.

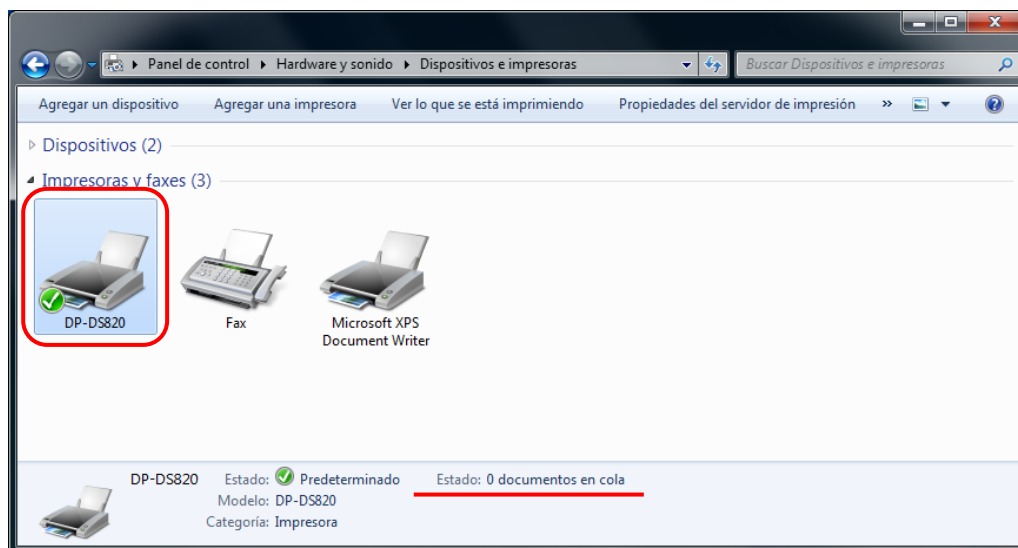
En Windows 10, haga clic con el botón derecho en Inicio y, a continuación, haga clic en "Panel de control". En el Panel de control, haga clic en "Desinstalar un programa".



Figura 3.2 Panel de control

- 2) Aparecerá la pantalla Desinstalar o cambiar un programa. En la pantalla, haga doble clic en “Dai Nippon Printing DP-DS820”

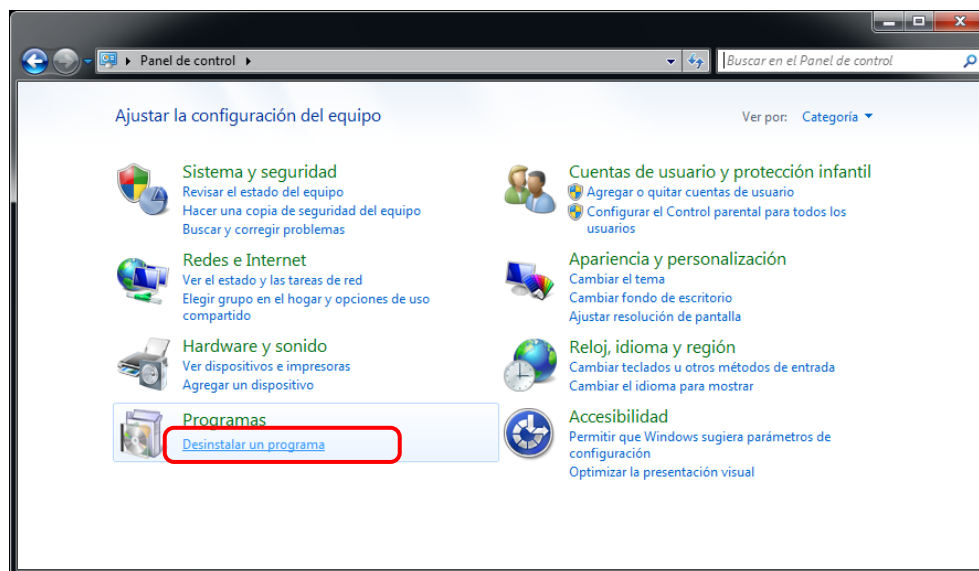

Figura 3.3 Desinstalar un programa

- 3) Haga clic en “Sí” cuando aparezca la ventana de confirmación de la desinstalación de DP-DS820. El controlador se terminará de desinstalar. Una vez desinstalado el paquete de la impresora, reinicie el equipo.

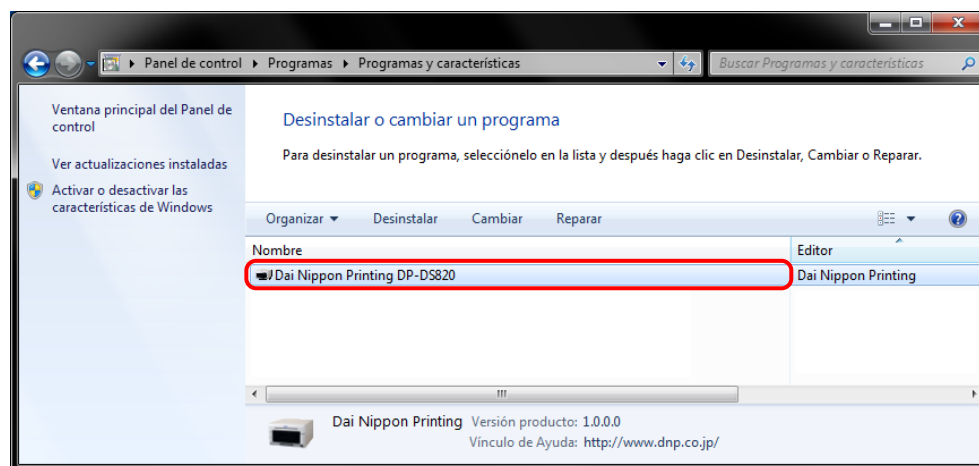

Figura 3.4 Confirmación de desinstalación

Si aparece el cuadro de diálogo Control de cuentas de usuario, haga clic en Sí.

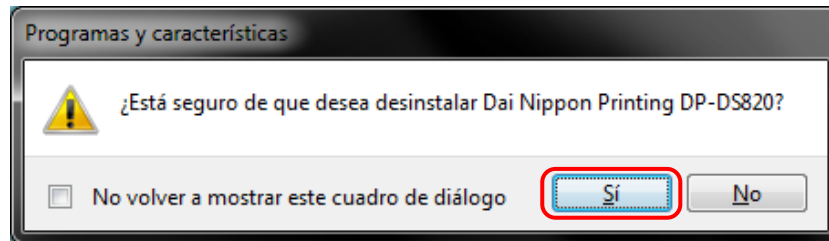

Figura 3.5 Control de cuentas de usuario

### 3. Instale de una actualización para el controlador de la impresora

Tras eliminar la impresora y su controlador, instale el nuevo controlador de la impresora. Para obtener información sobre el proceso de instalación, consulte “Capítulo 1 Instalación”.

### 4. Reinicie la impresora

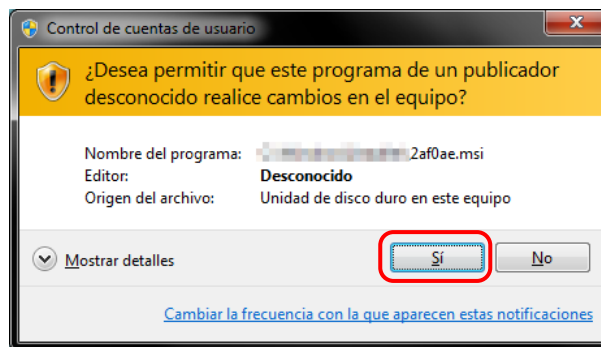
Después de completar la instalación del controlador de la impresora, reinicie el equipo. (No inicie la impresión justo después de la instalación. Reinicie siempre el equipo una vez.)

## Capítulo 4 Eliminación del controlador

### 4.1 Eliminación automática de controladores de impresora

El controlador de la impresora se elimina automáticamente al desinstalar el paquete de controladores. Para saber cómo desinstalar el paquete de controladores, consulte “2. Desinstalar el paquete de controladores” en el capítulo 3.

Observe que al desinstalar el paquete de controladores mientras la impresora está en uso se mostrará el siguiente mensaje y el controlador de impresora no se eliminará.



Figura 4.1 Mensaje mostrado cuando el controlador está en uso

Si se muestra el mensaje indicado arriba, reinicie el ordenador y elimine, a continuación, el controlador de impresora utilizando el procedimiento descrito en “4.2 Eliminación manual de controladores de impresora”.

## 4.2 Eliminación manual de controladores de impresora

1) Haga clic en “Inicio” y, a continuación en “Panel de control”.

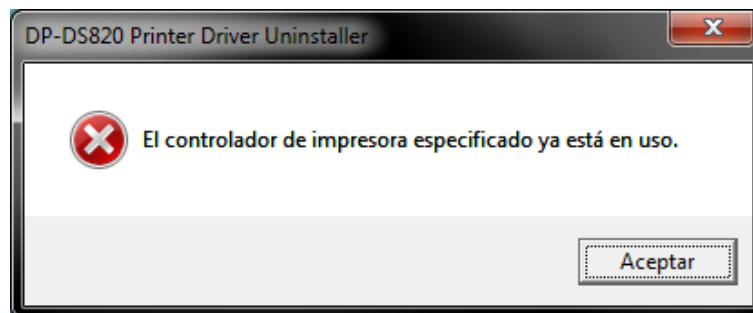
En Panel de control, haga clic en “Dispositivos e impresoras”. En la pantalla Dispositivos e impresoras, haga clic con el botón secundario del ratón en la impresora DP-DS820. En el menú, haga clic en “Quitar dispositivo”.

En Windows 8, haga clic con el botón secundario del ratón en la pantalla de Inicio. En la parte inferior derecha, seleccione “Todas las aplicaciones” y, a continuación, seleccione “Panel de Control”. En Panel de control, haga clic en “Dispositivos e impresoras”.

En Windows 10, haga clic con el botón secundario del ratón en el Inicio. En la parte inferior derecha, seleccione “Todas las aplicaciones” y, a continuación, seleccione “Panel de Control”. En Panel de control, haga clic en “Dispositivos e impresoras”.



Figura 4.2.1 Haga clic con el botón secundario del ratón en DP-DS820 en la pantalla Dispositivos e impresoras

En Windows 8 y 10, cuando la impresora está desactivada (no está activa y conectada), el icono DP-DS820 no aparece. En tal caso, utilice el procedimiento siguiente para eliminar el dispositivo.

(i) En un área vacía de la pantalla Dispositivos e impresoras, haga clic con el botón secundario del ratón y, a continuación, seleccione “Administrador de dispositivos”.

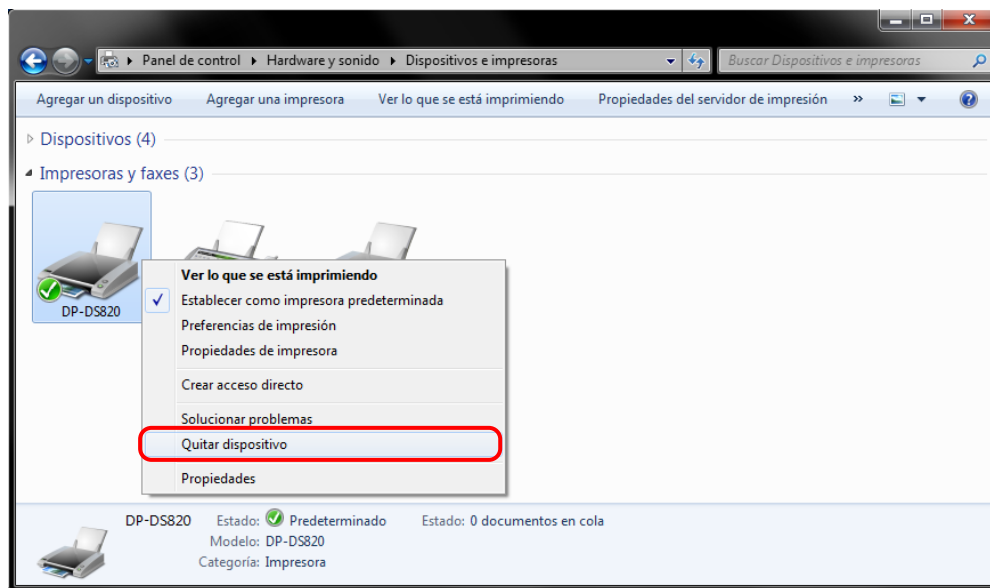

Figura 4.2.2.i Haga clic con el botón secundario del ratón en un área vacía de la pantalla Dispositivos e impresoras

(ii) Haga clic en Ver y, a continuación, seleccione “Mostrar dispositivos ocultos”.

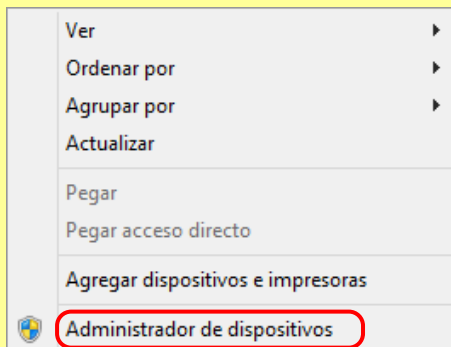

Figura 4.2.2.ii Muestre el menú Ver para consultar los dispositivos ocultos

(iii) En Impresoras, haga clic con el botón secundario del ratón en DP-DS820 y, a continuación, seleccione “Desinstalar”.

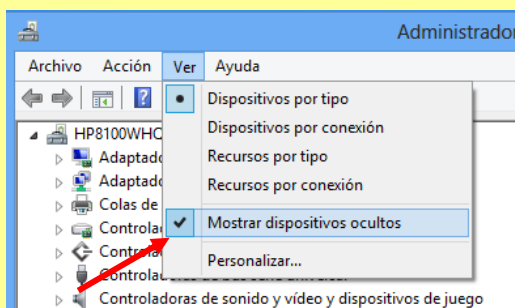

Figura 4.2.2.iii Muestre el menú para eliminar la impresora DP-DS820

(iv) En la pantalla Confirmar la desinstalación del dispositivo, haga clic en Aceptar.

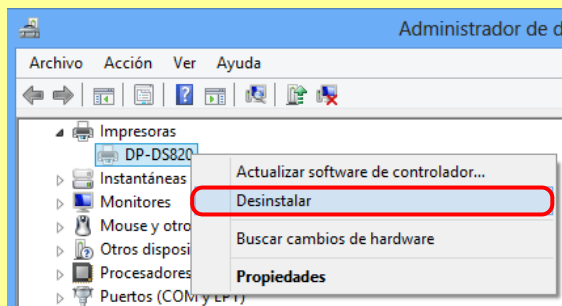

Figura 4.2.2.iv Pantalla Confirmar la desinstalación del dispositivo

2) Aparece el cuadro de diálogo de confirmación de la eliminación del a impresora. Haga clic en Sí.

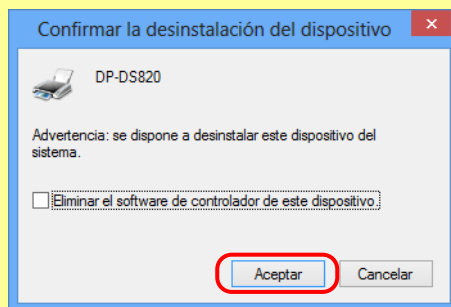

Figura 4.2.3 Cuadro de diálogo de confirmación de la eliminación del a impresora

3) Tras eliminar la impresora DP-DS820, seleccione otra impresora (por ejemplo, Fax) y haga clic en "Propiedades del servidor de impresión" en la barra de menú.



Figura 4.2.4 Muestre las Propiedades del servidor de impresión en la pantalla Dispositivos e impresoras

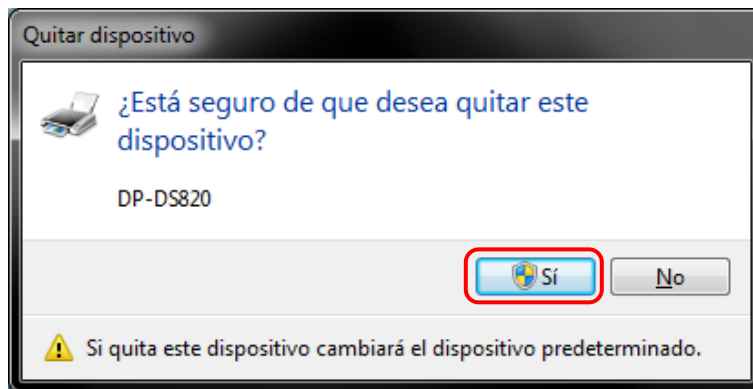

- 4) Aparece el cuadro de diálogo Propiedades del servidor de impresión. Haga clic en la pestaña Controladores. En la lista de controladores de impresora instalados, seleccione DP-DS820 y haga clic en “Quitar...”.

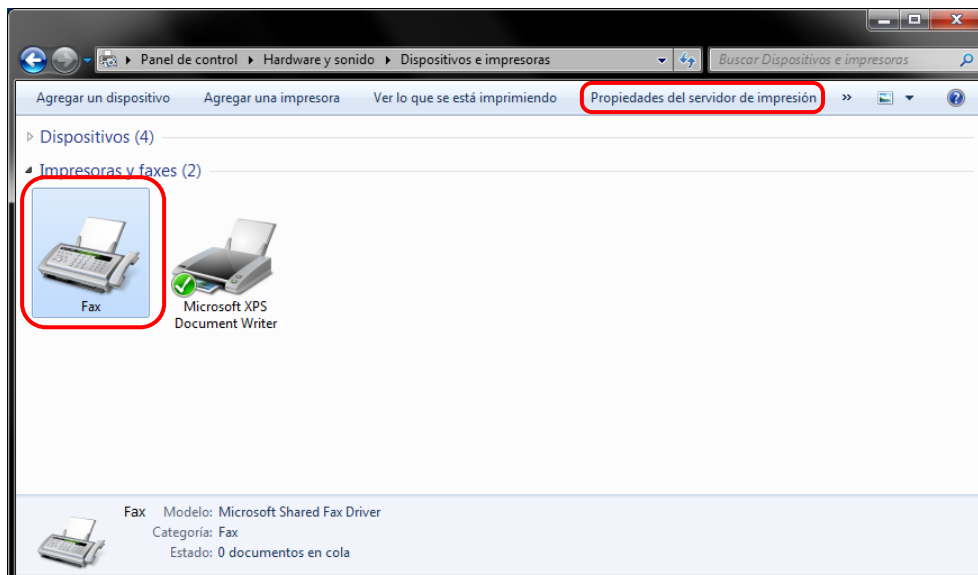

Figura 4.2.5 Cuadro de diálogo Propiedades del servidor de impresión

- 5) Aparece el cuadro de diálogo Quitar el controlador y el paquete. Seleccione “Quitar sólo el controlador” y haga clic en Aceptar. Para eliminar el paquete de controladores, lleve a cabo el procedimiento indicado en la sección “2. Desinstalación del paquete de controladores”.

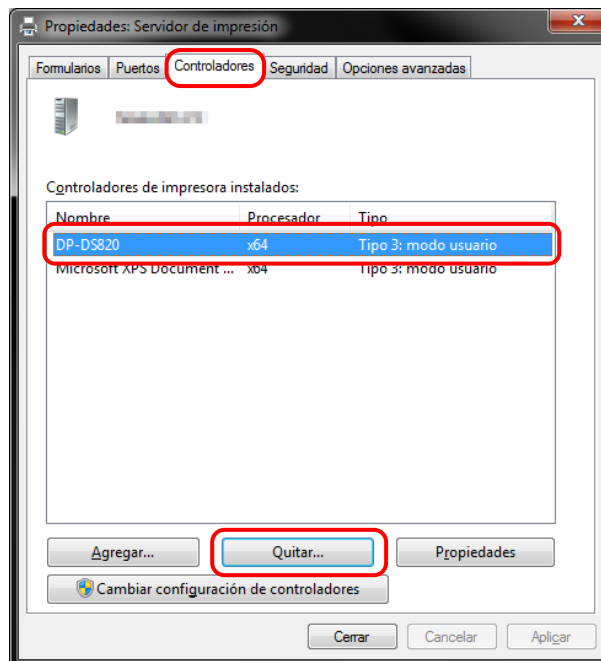

Figura 4.2.6 Cuadro de diálogo Quitar el controlador y el paquete

6) Aparece el cuadro de diálogo de confirmación de Propiedades del servidor de impresión. Haga clic en Sí.

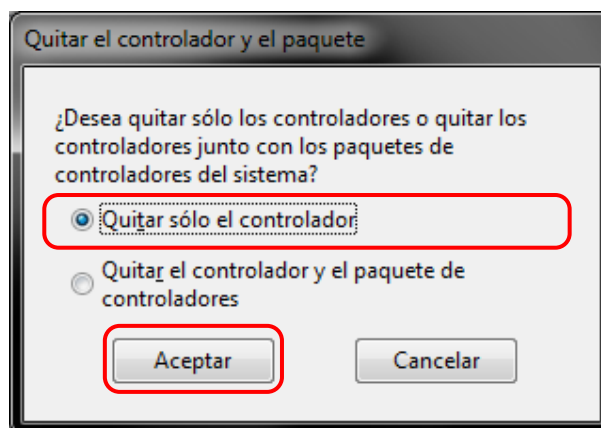

Figura 4.2.7 Cuadro de diálogo de confirmación de la eliminación del controlador

7) En el cuadro de diálogo Propiedades del servidor de impresión, compruebe que se ha eliminado la impresora DP-DS820 y haga clic en Cerrar.

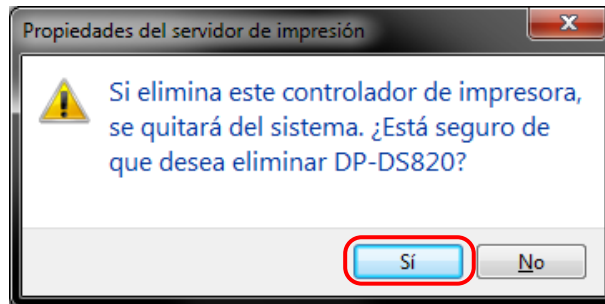
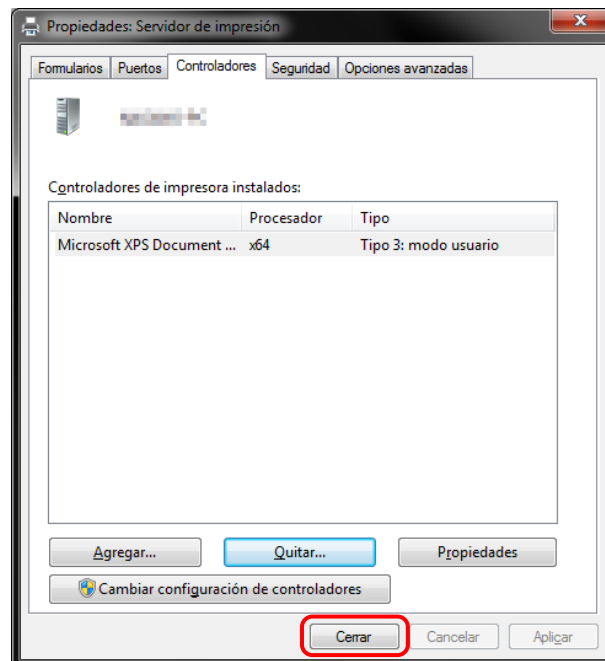

Figura 4.2.8 Propiedades del servidor de impresión

**Dai Nippon Printing Co., Ltd.**