



UTILIDAD DE IMPRESIÓN

Hot Folder Print v2.1

Guía del usuario

Ratificaciones

La información contenida en este documento representa el punto de vista actual de DNP Imagingcomm America Corporation con respecto a las cuestiones discutidas a partir de la fecha de publicación. Puesto que DNP Imagingcomm America Corporation debe responder a las condiciones cambiantes del mercado, esto no debe interpretarse como un compromiso por parte de DNP Imagingcomm America Corporation. Además, DNP Imagingcomm America Corporation no puede garantizar la exactitud de la información presentada después de la fecha de publicación.

Este documento es para fines informativos solamente. DNP Imagingcomm America Corporation NO OFRECE NINGUNA GARANTÍA, EXPRESA O IMPLÍCITA, EN CUANTO A LA INFORMACIÓN EN ESTE DOCUMENTO.

Cumplir con todas las leyes de copyright aplicables es responsabilidad del usuario. Sin perjuicio de los derechos protegidos por las leyes de copyright, ninguna parte de este documento puede reproducirse, almacenarse o introducirse en un sistema de recuperación, ni transmitirse de ninguna forma o por ningún medio (sea electrónico, mecánico, fotocopia, grabación o cualquier otro), ni para ningún propósito sin la previa autorización por escrito de DNP Imagingcomm America Corporation. Los nombres de patentes, marcas registradas, copyrights u otros derechos de propiedad intelectual que cubran la materia en cuestión en este documento.

A excepción de lo que se detalla expresamente en cualquier acuerdo de licencia por escrito de DNP Imagingcomm America Corporation, la entrega de este documento no le otorga ninguna licencia sobre estas patentes, marcas registradas, derechos de autor o demás propiedad intelectual. Las demás marcas comerciales son propiedad de sus respectivos propietarios.

Tomo™, Hot Folder Print™, PrintCenter™, DS-Series Printers™ y PrintTurbine™ son marcas comerciales y NexLab® es una marca registrada de DNP Imagingcomm America Corporation. Los nombres de las compañías y productos reales que se mencionan en este documento pueden ser las marcas comerciales de sus respectivos propietarios.

PrintRush® y Party Print® son marcas registradas de Dai Nippon Printing Company LTD.

DNP Imagingcomm America Corporation * 4524 Enterprise Dr NW * Concord, NC 28027 * Estados Unidos

© 2000-2015 DNP Imagingcomm America Corporation Todos los derechos reservados.

Acuerdos de licencia

ACUERDO DE LICENCIA DE SOFTWARE.

LEA CUIDADOSAMENTE LOS SIGUIENTES TÉRMINOS Y CONDICIONES ANTES DE USAR ESTE SOFTWARE. EL USO DE ESTE SOFTWARE INDICA SU ACEPTACIÓN DE ESTOS TÉRMINOS Y CONDICIONES. SI NO ACEPTA ESTOS TÉRMINOS Y CONDICIONES, NO DESCARGUE NI USE ESTE SOFTWARE.

Este Acuerdo de Licencia de Software (el "Acuerdo de Licencia de Software") es un acuerdo celebrado entre usted (en lo sucesivo denominado "Usted" o "Su") y DNP Imagingcomm America Corporation (DNP IAM) (el "Licenciante") para cualquier y todo el software suministrado por el Licenciante (el "Software"). El software incluye los elementos disponibles ya sea mediante descarga por Internet, incluidos en un CD/DVD o contenidos dentro de un instalador de software de un tercero. Al utilizar el Software, Usted está de acuerdo con los términos de este Acuerdo de Licencia de Software.

El Licenciante le otorga a Usted una licencia no-exclusiva y no-transferible para usar una copia del Software en código objeto solamente.

PROPIEDAD RETENIDA POR EL LICENCIANTE.

El Licenciante posee todos los títulos de propiedad y derechos de autor en relación con el Software y tendrá pleno derecho y autoridad de otorgar la licencia concedida por el presente. Su licencia no le otorgará ningún título de propiedad ni posesión en relación con el Software, ni tampoco es una venta de ningún derecho sobre el Software. El único derecho que se le otorga a Usted es el derecho de usar el Software conforme a los términos de este Acuerdo de Licencia del Software. El Licenciante se reserva todos los derechos que no se le otorguen específicamente a Usted en este Acuerdo de Licencia del Software.

Usted podrá hacer una sola copia del Software como copia de seguridad, siempre y cuando incluya todos los avisos y marcas, incluyendo los derechos de autor, marcas registradas y otros avisos de propiedad, tales como aparezcan en el original. Dicha copia de seguridad del Software no se podrá utilizar en ningún momento, a menos que el Software original se dañe y quede inservible. Tanto el original como la copia deberán permanecer en Su posesión y bajo Su control.

No podrá copiar el Software en ninguna red pública. Usted no podrá modificar, desensamblar, descompilar, traducir, realizar ingeniería inversa, reproducir, hacer trabajos derivados ni mejorar el software, así como tampoco permitir que otros lo hagan. Usted no podrá rentar, arrendar, vender, sublicenciar, exportar ni transferir en ninguna otra forma el Software a otra persona, así como tampoco permitir que otros lo hagan.

Además de cualquier otro derecho que pueda tener, el Licenciante podrá rescindir el presente Acuerdo de Licencia del Software si Usted no cumple con los términos y condiciones del presente. En tal caso, Usted deberá dejar de utilizar el Software y destruir todas las copias del mismo así como todos sus componentes.

A la exclusiva discreción del Licenciante, este podrá proporcionarle, de vez en cuando, actualizaciones del Software. Cualquiera de estas actualizaciones serán parte del Software otorgado en licencia a Usted bajo el presente y estarán sujetas a todos los términos y condiciones de este Acuerdo de Licencia de Software.

EXCLUSIÓN DE GARANTÍAS.

El Licenciante excluye expresamente cualquiera y todas las garantías relativas al Software. EL SOFTWARE SE PROPORCIONA "TAL CUAL", SIN GARANTÍA DE NINGÚN TIPO, EXPRESA O IMPLÍCITA, INCLUYENDO, SIN LIMITACIÓN, LAS GARANTÍAS IMPLÍCITAS DE COMERCIALIZACIÓN Y ADECUACIÓN PARA UN PROPÓSITO PARTICULAR, INEXISTENCIA DE INFRACCIÓN, TRAMITACIONES COMERCIALES Y USO COMERCIAL. POR MEDIO DEL PRESENTE, USTED ASUME TODOS LOS RIESGOS EN CUANTO A LA CALIDAD Y EL RENDIMIENTO DEL SOFTWARE.

LIMITACIÓN DE RESPONSABILIDAD.

En ningún caso el Licenciante será responsable de ningún daño directo, especial, incidental, indirecto o consecuente de ningún tipo hacia Usted (incluyendo, sin limitación, daños por pérdida de ganancias, de ventas o de datos o por la interrupción del negocio) que resulten del uso o imposibilidad de uso del Software, incluso si el Licenciante ha sido advertido de la posibilidad de tales daños. En cualquier caso, la entera responsabilidad del Licenciante bajo cualquiera de las disposiciones se limitará a la cantidad efectivamente pagada por Usted por el Software. Debido a que algunos estados y jurisdicciones no permiten la exclusión o limitación de responsabilidades, la limitación anterior podría no aplicarse a Usted.

Si alguna de las disposiciones del Acuerdo de Licencia del Software es declarada como inválida por un tribunal de jurisdicción competente por cualquier razón, dicha invalidez no afectará a las demás disposiciones del presente acuerdo.

LEY APLICABLE.

Este Acuerdo de Licencia del Software se regirá por las leyes del Estado de Carolina del Norte, sin tener en cuenta los principios sobre conflictos de leyes. Por medio del presente, Usted y el Licenciante se someten a la exclusiva jurisdicción de los tribunales estatales y federales ubicados en el condado de Mecklenburg, Carolina del Norte.

IMPUESTOS.

Usted será responsable de todos los impuestos o cargos que imponga cualquier gobierno o autoridad reguladora con respecto a la entrega y el uso del Software, pero excluyendo cualquier impuesto basado en los ingresos netos del Licenciante.

TÉRMINO.

Este Acuerdo de Licencia estará vigente hasta su terminación. Usted podrá finalizar este Acuerdo de Licencia al dejar de utilizar el Software y, en su caso, devolver el Software al Licenciante. El Licenciante podrá rescindir el presente Acuerdo de Licencia si Usted incumple cualquiera de los términos y condiciones. Al término de este Acuerdo de Licencia, con independencia del motivo, Usted deberá dejar de utilizar el Software y, en su caso, devolver el Software al Licenciante. Todas las disposiciones del presente acuerdo relacionadas con exclusiones de garantías, limitación de responsabilidad, compensaciones o daños y derechos de propiedad del Licenciante seguirán vigentes tras la rescisión.

RATIFICACIONES.

Los perfiles ICC suministrados por DNP Imagingcomm America Corporation se confeccionan utilizando la tecnología de X-Rite, Incorporated.

USTED RATIFICA HABER LEÍDO Y ENTENDIDO ESTE ACUERDO Y ACEPTA SOMETERSE A SUS TÉRMINOS. USTED ACEPTA ADEMÁS QUE ESTE CONVENIO ES LA DECLARACIÓN COMPLETA Y EXCLUSIVA DEL ACUERDO ENTRE USTED Y EL LICENCIANTE, Y QUE REEMPLAZA A CUALQUIER PROPUESTA O ACUERDO PREVIO, VERBAL O ESCRITO, ASÍ COMO A CUALQUIER OTRO COMUNICADO ABORDADO EN ESTE ACUERDO Y RELACIONADO CON EL SOFTWARE.

CONTENIDO

1. Antes de comenzar...

Convenciones de la documentación	5
Elementos de texto	5
Tratamientos de texto	5
Instrucciones importantes de seguridad.....	5
Precauciones generales de seguridad	6
ADVERTENCIA: Declaración de la FCC al usuario.....	6

2. ¿Qué es Hot Folder Print?

Requerimientos del sistema	9
Archivos de imagen aceptados	10
Si usaba Hot Folder Print v1.0... ..	10
Instalar Hot Folder Print v2.0	10
Novedades en esta versión de Hot Folder Print	10

3. Uso de Hot Folder Print

Abrir Hot Folder Print	11
Identificar los iconos de la aplicación	12
Panel de control de Hot Folder Print	13
Paseo por el panel de control.....	13
Acceder a información específica de cada impresora	14
Determinar su propio modo de impresión	15
Modo de importación de imágenes	16
Activación del modo de importación de imágenes	16
Paseo por el modo de importación de imágenes	17
Uso del modo de importación de imágenes para imprimir	17
Acerca de las relaciones de aspecto.....	20
Modo arrastrar y soltar	21
Activación del modo Arrastrar y soltar	22
Uso del modo Arrastrar y soltar para imprimir	22
Uso del modo Arrastrar y soltar con impresiones dúplex.....	23

4. Cambiar la configuración de Hot Folder Print

Acceder a las pestañas administrativas	25
Paseo por la pestaña Configuración	26
Realizar cambios en la pestaña Configuración	26
Paseo por la pestaña Color	27
Realizar cambios en la pestaña Color	27
Paseo por la pestaña Bordes	28
Acerca de nuevos bordes	28
Importar nuevos bordes	29
Editar bordes existentes	30
Paseo por la pestaña ICM	30
Importar un archivo ICM	30
Paseo por la pestaña Acerca de	31

5. Integración de impresión dúplex

Archivos de imagen aceptados	33
Especificaciones de impresión dúplex	33
Ubicaciones de las carpetas de aplicaciones	33
Convenciones de nombres de archivos de impresión	34

6. Solución de problemas de Hot Folder Print

Problemas al instalar el software	35
Problemas al ejecutar Hot Folder Print	36
Problemas al imprimir imágenes	36

Antes de comenzar...

Convenciones de la documentación

Durante el uso de este documento se repetirán varios elementos y tratamientos de texto. A continuación se muestra una explicación de estos símbolos y encabezados:

Elementos de texto



Atención:

Esto denota información importante con respecto a la seguridad al trabajar con el equipo. Si no obedece una declaración de Atención, puede sufrir lesiones o lastimarse, o provocar daños en el sistema.



Nota:

Esto indica instrucciones convenientes o útiles.

Tratamientos de texto

Texto en negrita – Indica los elementos que puede seleccionar, como botones y entradas en el menú.

Texto en cursiva – Indica texto variable o marcadores de posición para la información, como nombres de usuario y rutas de directorio. Al introducir rutas de directorio y demás elementos, la palabra en cursiva no debe escribirse, sino que debe reemplazarla por el texto apropiado. El texto en cursiva también introduce nuevas palabras y, en ocasiones, se usa para dar énfasis al texto.

Texto `monoespaciado`– Distingue la información que se despliega en la pantalla, así como el texto que debe introducir.

Instrucciones importantes de seguridad

La seguridad es lo primordial al instalar y operar el sistema. Estas instrucciones de seguridad son para protegerlo a usted y al cliente, y para el público en general. Las siguientes viñetas se aplican a las instrucciones de seguridad en este manual:

- ❖ Lea todas estas instrucciones antes de configurar, instalar y operar su sistema.
- ❖ Siga todas las advertencias, precauciones de seguridad y avisos para todos los procedimientos en este manual.
- ❖ Cuando tenga dudas, deje lo que esté haciendo y re-evalúe la seguridad de la situación o procedimiento. Nunca continúe con un paso o procedimiento si existe la más mínima duda en cuanto a seguridad.
- ❖ Guarde estas instrucciones para su futura referencia.

¿Qué es Hot Folder Print?

Hot Folder Print™ (o HFP) es una aplicación que supervisa las carpetas del sistema de selección para enviar los archivos de imágenes compatibles a una impresora DNP conectada para imprimirlos. Las carpetas se nombran de acuerdo con el tamaño de impresión que se producirá. HFP imprime el número especificado de copias de cada imagen y luego, si está configurado para hacerlo, mueva el archivo de imagen a una carpeta de archivos. HFP soporta la función de agregar bordes a las impresiones mediante los controles de Admin HPF. HFP está diseñado para trabajar solo con impresoras DNP de las series DS y RX. HFP ahora es compatible con la aplicación de impresión dúplex al utilizar la impresora dúplex DS80DX, y trabaja en conjunto con la nueva aplicación Mini Photobook del DNP IAM. La **herramienta Hot Folder Print** soporta varios idiomas.

Requerimientos del sistema

PC	Windows 8, Windows 7
	.NET versión 4.5
	2 GB de RAM o más
	Resolución de video de 1024 x 768 o mayor
	200 GB de espacio libre en disco (2 + GB si el archivo está activada on)
Apoyado Impresoras	DS40
(se venden por separado)	DS80
	DS80DX
	DS-RX1
	DS620A
Tamaño de impresión	DS40 3.5"x5", 4"x6", 5"x7", 6"x8", 6"x9"
	DS80 6"x8", 6"x9", 8"x10", 8"x12"
	DSRX1 4"x6", 5"x7", 6"x 8"
	DS80DX 8"x10", 8"x12", 8"x10.75", 8"x10.5"
	DS620A 3.5"x5", 4"x6", 5"x7", 6"x8"



Nota:

Hot Folder Print sólo muestra los tamaños disponibles para imprimir en base al tipo de papel cargado, es decir, un 6" impresora de 6"x8" material cargado, sólo 4"x6", se mostrarán 5"x7" y 6"x8" tamaños.

Archivos de imagen aceptados

Se aceptan los siguientes tipos de imágenes en esta versión de Hot Folder Print:

- ❖ JPG/JPEG
- ❖ TIF/TIFF
- ❖ PNG
- ❖ BMP

Si usaba Hot Folder Print v1.0...

Si usa la versión anterior de Hot Folder Print, puede instalar la versión 2.0 en su PC sin sobrescribir la versión anterior. Hot Folder Print v2.0 se instala en un directorio diferente. Si usa la versión anterior para integrarla con impresoras DNP, tendrá que redirigir su salida hacia la nueva ubicación. La funcionalidad de monitoreo de Hot Folder Print no ha cambiado, por lo que no es necesaria ninguna acción adicional. DNP Imagingcomm America Corporation no recomienda usar ambas versiones del software en forma concurrente, ya que esto puede provocar conflictos de comunicación.

Si la instalación en la cima del Hot Folder Print v2.0

Si ha instalado previamente HFP 2.0, esta versión actualizar su versión actual para v. 2.1. Después de haber copiado el archivo de instalación en su sistema, simplemente haga doble clic en el icono para iniciar el asistente de instalación (icono que se muestra a la derecha). Siga las instrucciones en pantalla para finalizar la instalación y comenzar a utilizar el software..

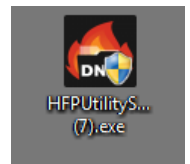

Novedades en esta versión de Hot Folder Print

A continuación le mostramos una lista de las nuevas funciones en esta versión de la aplicación:

- ❖ **Impresión dúplex.** Hot Folder Print ahora es compatible con la impresión en impresoras dúplex DNP DS80DX.
- ❖ **Soporta múltiples impresoras.** Esta versión de la carpeta de proceso de impresión permite soporte para hasta 4 DS o impresoras de la serie RX. Sólo dos de cualquier modelo se apoyan a la vez, y sólo una única DS80DX se soporta en este momento.
- ❖ **Soporta DS620A.** Añadido soporte para la nueva impresora insignia de DNP, el DS620A. Las opciones de tamaño coinciden con los de DS40 y DSRX1.
- ❖ **Impresiones Multi-cortadas.** Impresión multi-corte de 4"x6" impresiones en 6"x8" y 6"x9" medios de comunicación y 3.5"x5" impresiones en 5"x7" medios de comunicación ha sido añadido a HFP para reducir el desperdicio de materiales.

Uso de Hot Folder Print

Use la siguiente información para pasear por la interfaz de Hot Folder Print y conocer la aplicación. Si usa la interfaz intuitiva, podrá imprimir fotos con rapidez y facilidad.

Abrir Hot Folder Print



Nota:

Antes de iniciar Hot Folder Print, asegúrese de que su impresora de la serie DS o RX esté conectada a su sistema mediante USB, y encendida. Tal vez necesite instalar el controlador de impresora antes de que aparezca su impresora en la computadora.

1. Haga doble clic en el icono de **Hot Folder Print** en su escritorio para iniciar la herramienta Hot Folder Print.



Imagen 1. Icono de HFP

2. HFP se abrirá al iniciar en el escritorio del sistema.

Identificar los iconos de la aplicación

Use esta sección para identificar los diferentes botones e iconos que se usan en la aplicación de software.

Icono	Nombre	Descripción
 	Atrás	Regresa a la pantalla anterior.
 	Guardar	Guarda los cambios que realizó.
 	Imprimir	Accede al flujo de trabajo de impresión.
 	Importar imagen	Abre la carpeta para importar imágenes.
 	Deshacer cambios	Regresa los valores de la pantalla a los predeterminados.
 	Importar borde	Abre la carpeta para importar bordes.
 	Editar borde	Abre la pantalla para editar el borde.
 	Arrastrar y soltar	Abre las carpetas de arrastrar y soltar.
 	Configuración	Abre las pantallas administrativas.
 	Eliminar/salir	Elimina el elemento seleccionado (bordes) o sale de la pantalla/aplicación.

Hot Folder Print - panel de control



Imagen 2. Panel de control principal

Con la interfaz de usuario, puede ver el estado de su sistema al instante. El panel de control principal de HFP le ofrece una vista rápida de las impresoras conectadas, el estado de la impresora y cuántas impresiones quedan en el conjunto de medios actual. Use el panel de control como su pantalla de operación principal, ya que puede acceder a todas las partes de la interfaz de HFP desde el panel de control principal.

Paseo por el panel de control

La siguiente sección explica los botones, o *iconos*, utilizados en el panel de control principal. Use esta sección para identificar los iconos y comprender más a fondo la aplicación Hot Folder Print.

- ❖ **Lista de impresoras** - la lista de impresoras aparece en medio de la pantalla. Le permite ver fácilmente información importante sobre sus impresoras conectadas. La lista muestra el tipo de impresora, su estado, los medios actuales cargados y las impresiones restantes para cada impresora que haya conectado al sistema. La lista de impresoras además está codificada por colores:
 - ◆ **Verde claro:** estado de impresora inactiva
 - ◆ **Verde oscuro:** estado de impresión
 - ◆ **Amarillo:** estado de advertencia
 - ◆ **Rojo:** estado de error
- ❖ **Botón Configuración** - al presionar el botón de configuración se accede a las pantallas administrativas.
- ❖ **Botón Imprimir** - abre la ventana del flujo de trabajo de impresión.
- ❖ **Botones Pausa/Reproducir** - alterna entre pausar o activar todas las órdenes.
- ❖ **Botones de control de la aplicación** - al igual que con la mayoría de las aplicaciones, Hot Folder Print le permite minimizar o cerrar la aplicación usando los botones en la esquina superior derecha.

Acceder a información específica de cada impresora

¿Necesita ver información sobre una de sus impresoras? El cuadro información de impresora le muestra información acerca de su impresora al instante.



Imagen 3. Cuadro Información de impresora

1. Puede ver el cuadro de información de cada impresora si hace clic en esa impresora en el panel de control principal.
2. Se reportará la siguiente información para cada impresora conectada a su sistema:
 - ◆ **Impresora:** Tipo de impresora (DS40, DS80, RX1).
 - ◆ **Estado:** Estado actual de la impresora (inactiva, imprimiendo, error, etc).
 - ◆ **Hojas restantes:** número de impresiones restantes en los medios.
 - ◆ **Número de serie:** Número de serie de la impresora.
 - ◆ **Firmware:** Firmware instalado.
 - ◆ **CVD:** Archivo de configuración de color de firmware.
 - ◆ **Tipo de medio:** Tamaño del medio instalado.
 - ◆ **Contador de vida:** Número total de impresiones realizadas durante la vida de la impresora.
 - ◆ **Contador mate:** El número de impresiones mate que ha realizado la impresora durante su vida útil.
 - ◆ **Archivo ICM:** Nombre del archivo ICM en uso.
3. Presione la **X** en la caja blanca para cerrar el cuadro de información y regresar al panel de control principal.

Modo de importación de imágenes

El modo de importación de imágenes es el método de impresión predeterminado al instalar HFP. Al usar el modo de impresión de importación de imágenes, puede ajustar el orden de impresión de sus imágenes, retrasar la impresión (permaneciendo en la pantalla de impresión) y ver miniaturas de las imágenes antes de imprimir. Puede verificar que el modo de importación de imágenes esté activo mediante el icono de impresora en la esquina inferior derecha del panel de control principal.



Imagen 4. Panel de control del modo de importación de imágenes

Paseo por el modo de importación de imágenes

Use esta sección para aprender sobre la pantalla de impresión de imagen.

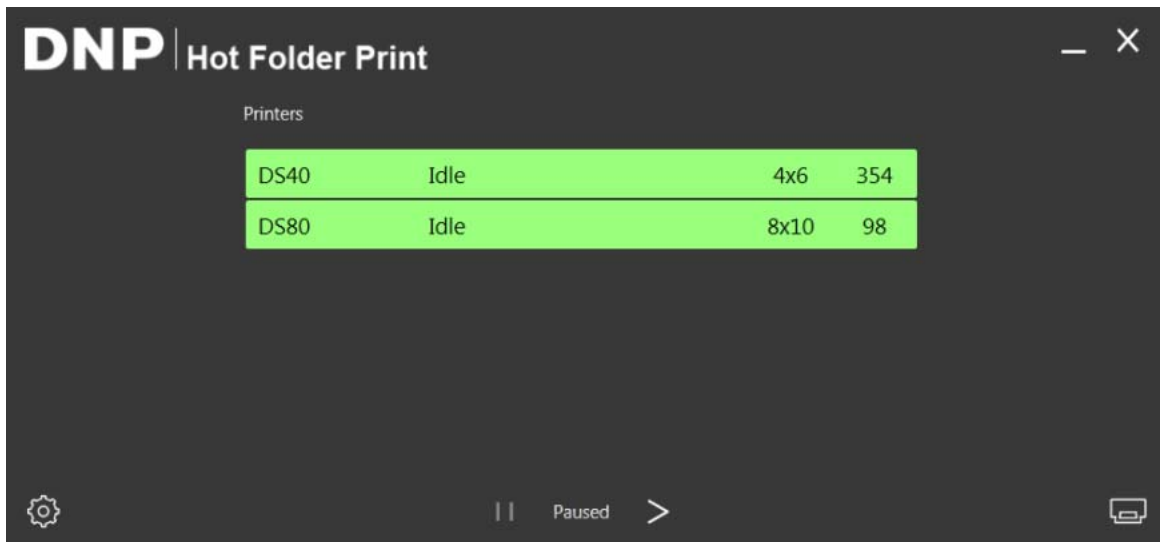

Atención:

Las miniaturas se muestran en el tamaño de la imagen original, no en el tamaño de impresión seleccionado. Si es necesario, Hot Folder Print realiza un recorte centrado en las imágenes para obtener la relación de aspecto necesaria para el tamaño de impresión seleccionado. Para obtener más información, vea, "Acerca de las relaciones de aspecto", en la página 20.



Imagen 5. Pantalla de impresión de imagen

- ❖ **Miniaturas de imágenes:** Todas las imágenes que se han cargado para la sesión de impresión actual se despliegan en el panel de miniaturas.
- ❖ **Tamaños de impresión:** Sólo se muestran los tamaños de impresión disponibles para las impresoras conectadas. Si al tamaño de impresión le sigue una “d”, significa una opción para medio dúplex.

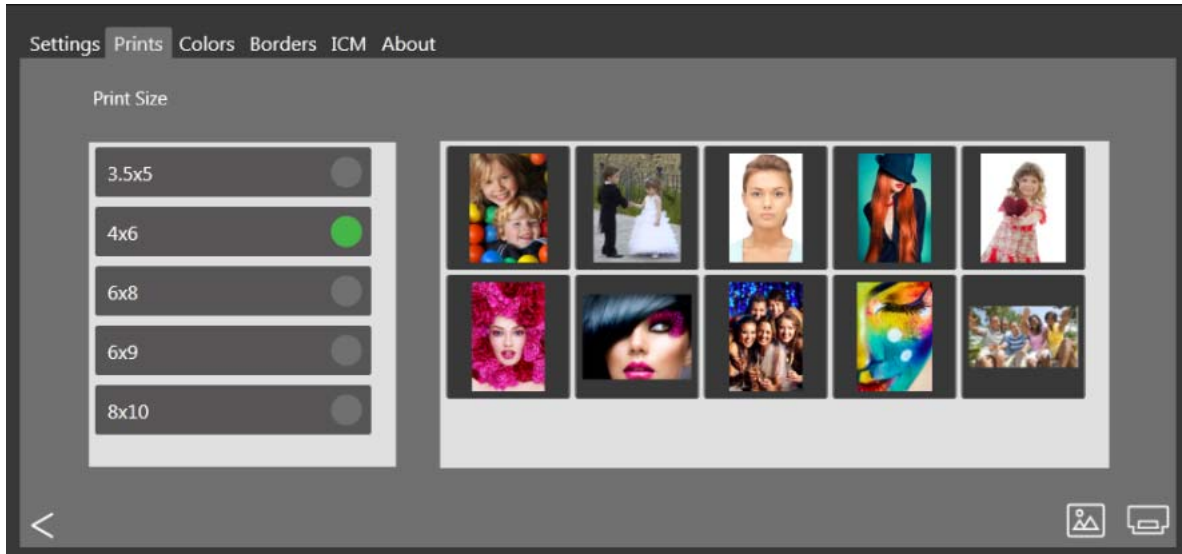

Nota:

El 8x4x3D, la 4x4x2x3 y 8x6x2D selecciones en el cuadro Tamaño de impresión deben ser utilizados exclusivamente para la aplicación Mini-Photobook del DNP IAM.

- ❖ **Botón Importar imagen:** Abre la ventana de importación de imagen.
- ❖ **Botón Imprimir:** Imprime todas las imágenes que se muestran en el panel de miniaturas. Al pulsar Imprimir enviará las imágenes a la impresora y llevará al usuario a la pantalla principal de estado de la impresora.

Uso del modo de importación de imágenes para imprimir

1. Desde el panel de control principal, presione el botón **Imprimir** en la esquina inferior izquierda de la aplicación. Se abrirá la pantalla de impresión de imagen.



Imagen 6. Panel de control

2. Seleccione su **tamaño de impresión**. Aparecerá un punto verde enseguida del tamaño de impresión seleccionado.



Imagen 7. Tamaño de impresión seleccionado

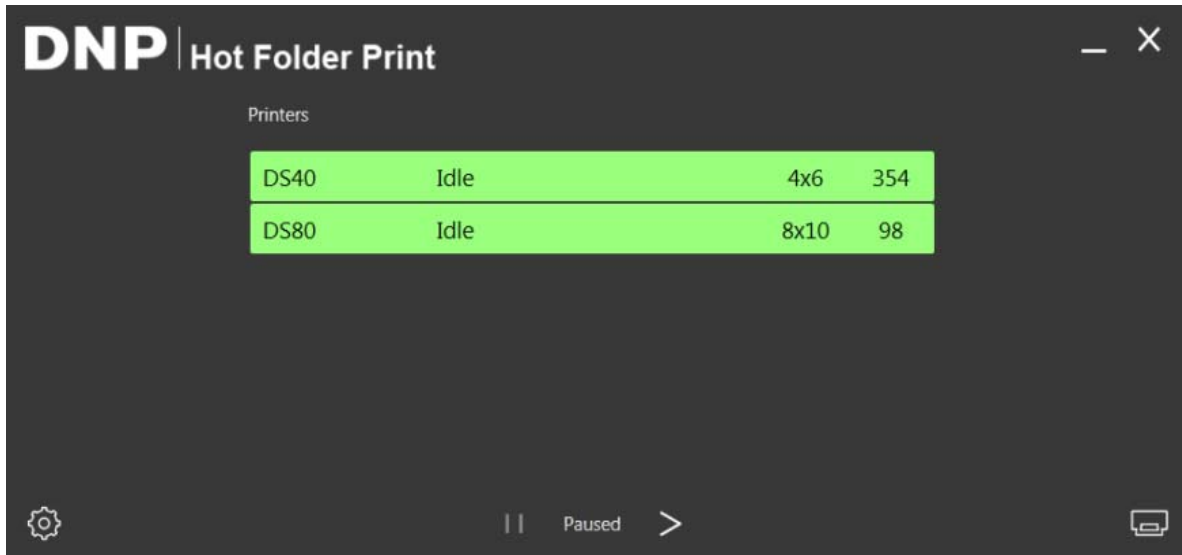

Nota:

Solo puede imprimir un tamaño por cada sesión de impresión. Si necesita imprimir más de un tamaño, solo debe crear otra sesión de impresión para cada uno de los otros tamaños de impresión.

3. Presione el botón **Importar imagen**. Aparecerá una ventana del explorador.



Imagen 8. Ventana del explorador

4. Navegue hasta sus imágenes y selecciónelas. Presione el botón **Abrir** en la ventana del explorador para cargar las imágenes seleccionadas.

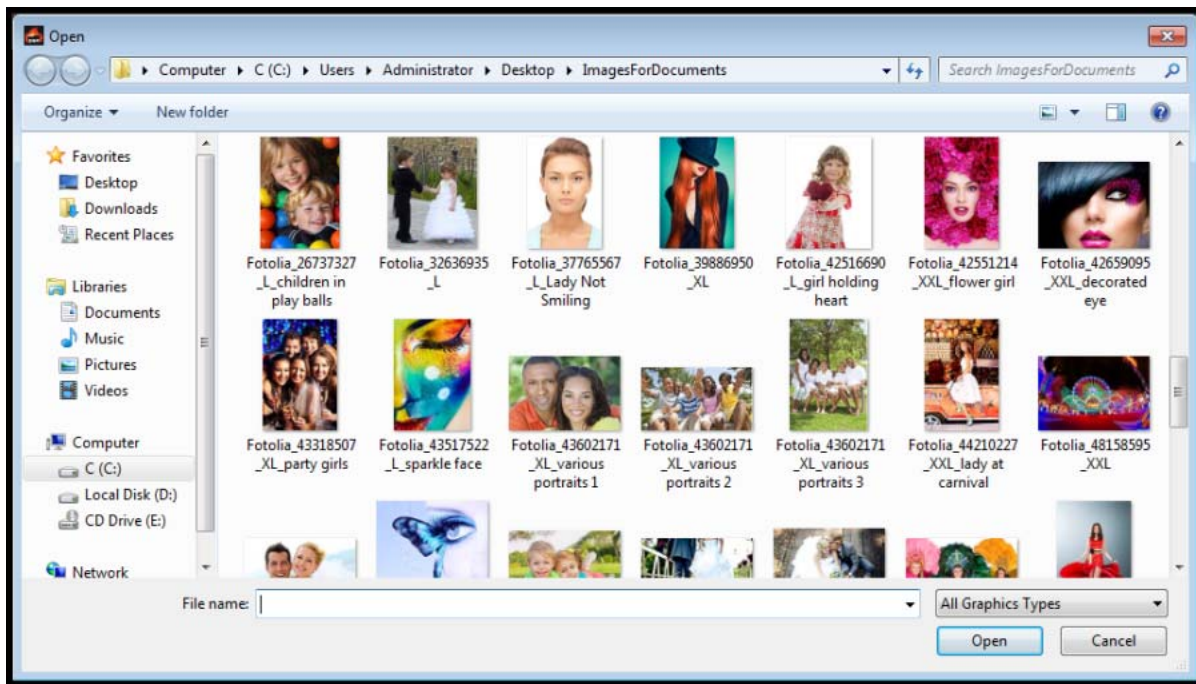

Nota:

Puede seleccionar varias imágenes manteniendo presionada la tecla **Control** en el teclado y seleccionando las imágenes.

5. Con las imágenes cargadas en la pantalla de impresión de HFP, puede arrastrar las imágenes para cambiar el orden de impresión.



Imagen 9. Imágenes cargadas

6. Cuando haya arreglado las imágenes en el orden de impresión deseado, presione el botón **Imprimir** para imprimir sus imágenes.
7. Las imágenes se envían a la impresora (s) apropiado, y el usuario retornará a la pantalla principal de estado de la impresora.



Imagen 10. Estado de impresión

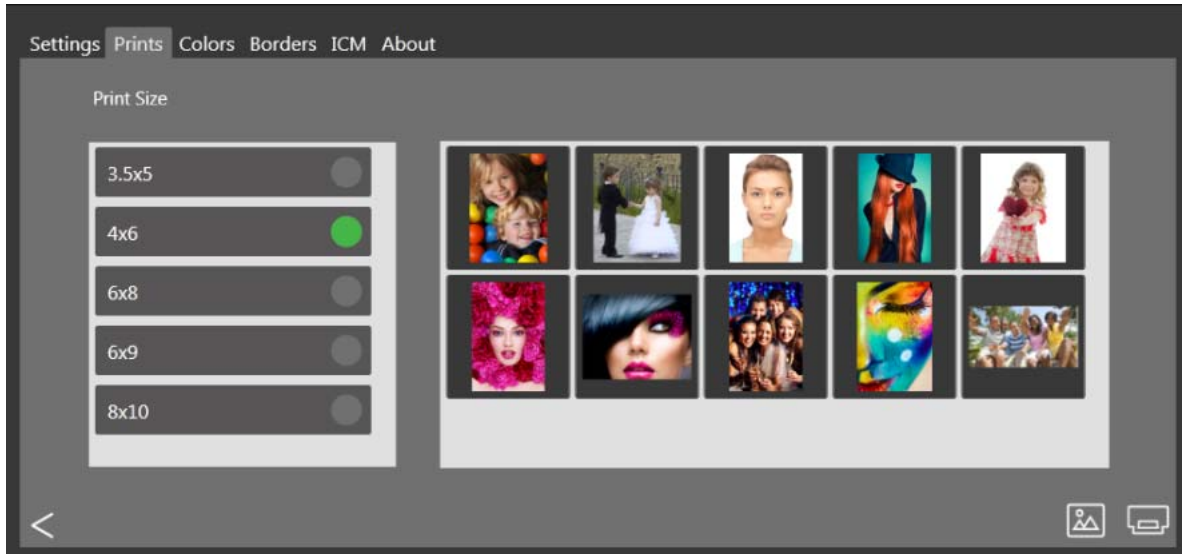

Nota:

Si se imprimen varias imágenes mientras se selecciona la opción de tamaño 3.5x5 o 4x6 y tiene medios 5x7, 6x8 o 6x9, carpeta de proceso de impresión depende de aprovechar la capacidad multi-corte de la impresora para maximizar el número de impresiones por rollo de papel.

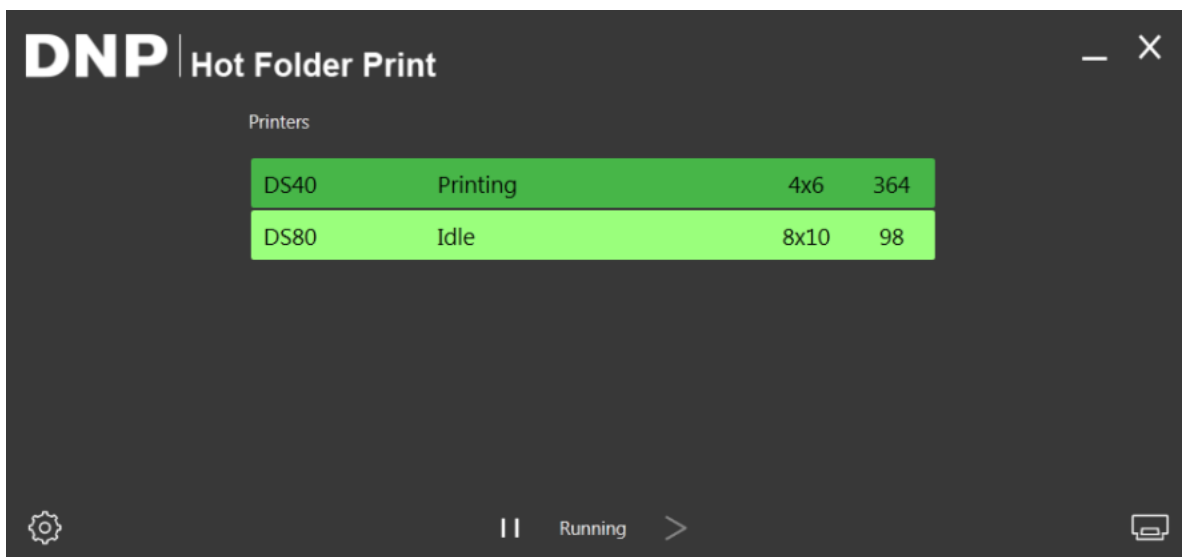
Acerca de las relaciones de aspecto



Imagen 11. Relaciones de aspecto de 4x6, 5x7, 8x10 y 4x4 en la misma imagen

La relación de aspecto es la relación entre la anchura y la altura de una imagen. La relación de aspecto de sus imágenes depende del origen de esas imágenes. Los diferentes dispositivos de formación de imágenes (cámaras, escáneres, impresoras, software) usan distintas relaciones de aspecto. Por ejemplo, la relación de aspecto de las cámaras de película de 35 mm es 1:1.5.

Dependiendo de la forma en que se compare la relación de aspecto original con la relación de aspecto de impresión deseada, al convertir una imagen de una relación de aspecto a otra, debe recortar la altura o la anchura de la foto. Las imágenes se recortan ya que, en muchos casos, la relación de aspecto debe cambiarse para ajustarla a un tamaño de impresión estándar, lo que significa que la proporción entre altura y anchura debe cambiar. Al forzar una imagen con una relación de aspecto para ajustarla en un tamaño de impresión de otra relación de aspecto, la imagen se distorsiona, haciendo que la imagen se vea estirada o comprimida. Recortar una imagen es casi siempre más deseable que distorsionar una imagen.

Las relaciones de aspecto para algunos tamaños de imagen estándar se muestran a continuación. Algunas cámaras digitales o dispositivos de formación de imágenes le permiten seleccionar la relación de aspecto de sus imágenes. Para verificar si esta opción está disponible, consulte la documentación de su cámara digital.

Relaciones de aspecto de tamaños de imágenes comunes

Tamaño de imagen	Relación de aspecto
(Altura de imagen / anchura de imagen)	
4 x 6 Impresión [pulgadas]	1:1.5
5 x 7 Impresión [pulgadas]	1:1.4
8 x 10 Impresión [pulgadas]	1:1.25
640 x 420 [píxeles]	1:1.5
1024 x 680 [píxeles]	1:1.5
1152 x 820 [píxeles]	1:1.4
1600 x 1280 [píxeles]	1:1.25
2000 x 1570 [píxeles]	1:1.27

Relaciones de aspecto de tamaños de imágenes comunes

Tamaño de imagen	Relación de aspecto
Muchas cámaras digitales	1:1.33



Nota:

La relación de aspecto no es igual que el tamaño de imagen.

Monitoreo Hot Folder

Modo carpeta Imprimir caliente monitoriza ciertos directorios o carpetas de archivos de imagen. Una vez que se detectan las imágenes, éstas se imprimen en la siguiente impresora disponible para ese tamaño de impresión.

Al colocar un archivo de imagen en cualquiera de los siguientes directorios de tamaños de impresión, se producen impresiones de ese tamaño. La siguiente es la ubicación de las carpetas de tamaños de impresión:

<DirInstal>\Hot Folder Print\Prints

donde <DirInstal> es el directorio en donde se instalará la aplicación Hot Folder Print.

- ❖ **3_5x5** – ubicación para enviar los documentos con tamaño de impresión de 3,5x5 a las impresoras apropiadas.
- ❖ **4x6** – ubicación para enviar los documentos con tamaño de impresión de 4x6 a las impresoras apropiadas.
- ❖ **5x7** – ubicación para enviar los documentos con tamaño de impresión de 5x7 a las impresoras apropiadas.
- ❖ **6x8** – ubicación para enviar los documentos con tamaño de impresión de 6x8 a las impresoras apropiadas.
- ❖ **6x9** – ubicación para enviar los documentos con tamaño de impresión de 6x9 a las impresoras apropiadas.
- ❖ **8x10** – ubicación para enviar los documentos con tamaño de impresión de 8x10 a las impresoras apropiadas.
- ❖ **8x10_50D** – ubicación para enviar los documentos con tamaño de impresión dúplex de 8x10,5 a las impresoras apropiadas.
- ❖ **8x10_75D** – ubicación para enviar los documentos con tamaño de impresión dúplex de 8x10,75 a las impresoras apropiadas.
- ❖ **8x10D** – ubicación para enviar los documentos con tamaño de impresión dúplex de 8x10 a las impresoras apropiadas.
- ❖ **8x12** – ubicación para enviar los documentos con tamaño de impresión de 8x12 a las impresoras apropiadas.
- ❖ **8x12D** – ubicación para enviar los documentos con tamaño de impresión dúplex de 8x12 a las impresoras apropiadas.



Imagen 12. Modo Arrastrar y soltar

Utilización de Hot Folders con Dúplex Imprime

- Presione el botón **Configuración** en el panel de control principal. Se abrirá la pestaña de administración de configuración.

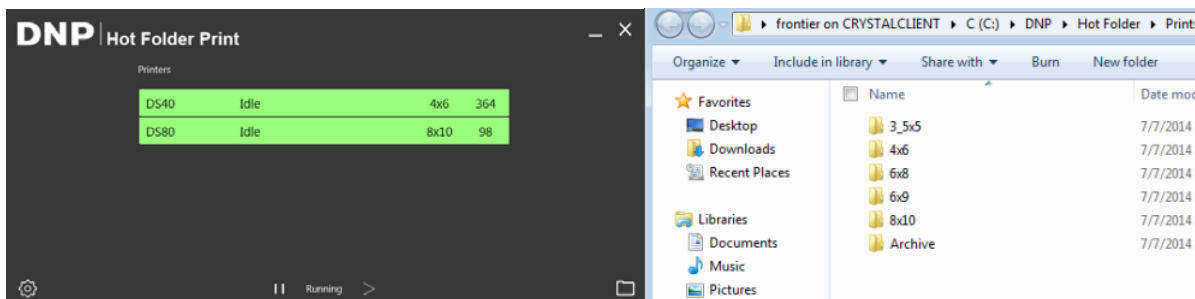

Imagen 13. Pestaña Configuración

- En la pestaña Configuración, cambie la opción **Arrastrar y soltar** a **ACTIVADO**.
- Presione el botón **Guardar** para guardar sus cambios.
- Presione el botón **Atrás** para regresar al panel de control principal.

Uso del modo Arrastrar y soltar para imprimir

- Al tocar el **icono de carpeta** en la esquina inferior derecha se abren las carpetas monitoreadas en el Explorador de Windows. El explorador de carpetas le permite seleccionar el tamaño de impresión de HFP.
- Copie una imagen a una carpeta y se enviará automáticamente a la impresora. El nombre de la carpeta indica el tamaño de impresión.

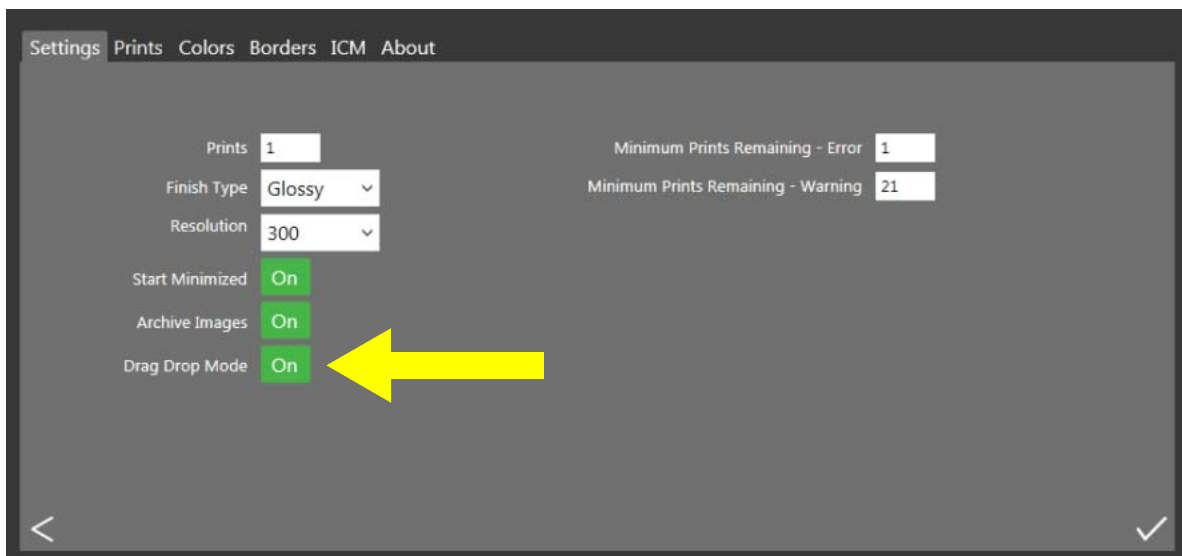

Nota:

Aunque el modo de impresión se llama “arrastrar y soltar”, le sugerimos que **copie y pegue** sus imágenes a la carpeta del tamaño de impresión apropiado. Al arrastrar y soltar sus imágenes, está realizando una acción de cortar y pegar de Windows que elimina sus imágenes de la ubicación original. Debido a la acción de cortar y pegar de Windows, la opción archivar imágenes siempre está activa cuando el modo arrastrar y soltar está activo.

- Puede seleccionar uno de los siguientes tamaños:
 - ❖ 3,5 x 5”
 - ❖ 4 x 6”
 - ❖ 5 x 7”
 - ❖ 6 x 8”
 - ❖ 6 x 9”

- ❖ 8 x 10"
- ❖ 8 x 12"

Uso del modo Arrastrar y soltar con impresiones dúplex

Se recomienda que use el modo de importación de imágenes al imprimir en modo dúplex para evitar problemas con el orden de impresión. Si va a imprimir imágenes dúplex, o de doble lado, al usar el modo arrastrar y soltar debe emplear convenciones de nombres específicas para indicar el orden de las impresiones dentro del trabajo de impresión. Para obtener más información, vea, "Especificaciones de impresión dúplex", en la página 33.

Cambiar la configuración de Hot Folder Print

La primera vez que configure Hot Folder Print, deberá hacer algunas modificaciones iniciales en la configuración para asegurar que el sistema opere de la manera más adecuada al uso que vaya a darle. Si en cualquier momento desea hacer cambios en su configuración inicial, solo tiene que abrir las pantallas administrativas de nuevo y hacer sus cambios.



Nota:

Cuando haga modificaciones en las pestañas administrativas, los cambios se aplicarán en todas las impresiones. Por ejemplo, si cambia la configuración de color, esos cambios se aplicarán a cualquier impresión que realice. En cualquier momento puede restablecer los valores predeterminados haciendo clic en el botón **Deshacer cambios**.



Imagen 15. Pestaña configuración

Acceder a las pestañas administrativas

1. Para cambiar la configuración de Hot Folder Print, debe acceder a las funciones administrativas haciendo clic en el icono de configuración, o de **engranaje**.
2. A continuación se abrirá la pestaña Configuración, que le permitirá explorar las pestañas Color, Bordes, ICM y Acerca de, si es necesario.
3. Para su conveniencia, la pestaña Impresiones también está accesible desde las pantallas administrativas. Esto permite imprimir fácilmente si es necesario.

Paseo por la pestaña Configuración

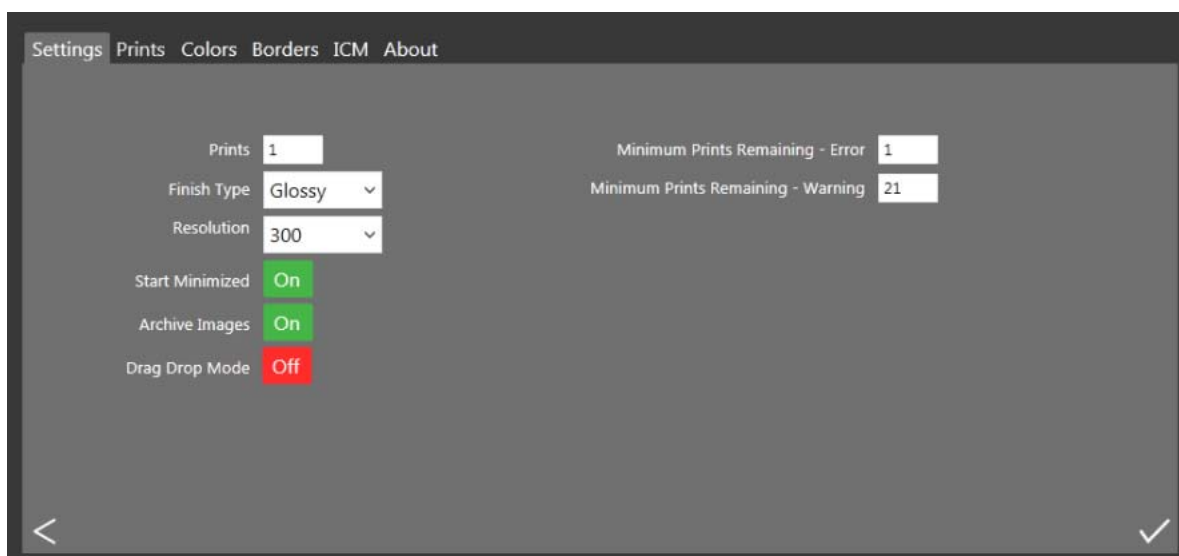
Las opciones en la pestaña de configuración le permiten configurar la aplicación según sus necesidades.

- ❖ **Impresiones:** Ajuste la calidad de las impresiones que se imprimen para cada imagen. Por ejemplo, si desea ofrecer impresiones dobles, ajuste la cantidad a 2.



Nota:

Si va a usar una impresora dúplex, solo se imprime una copia sin importar el ajuste de impresión en la pestaña Configuración.

- ❖ **Tipo de acabado:** Alterna entre los tipos de acabado mate y brillante para la sesión de impresión.
- ❖ **Resolución:** Alterna entre la resolución estándar de 300x300 ppp y la resolución más alta de 300x600.
- ❖ **Iniciar minimizada:** Inicia la aplicación minimizada en la barra de tareas.
- ❖ **Archivar imágenes:** Guarda automáticamente una copia de la imagen en la carpeta de archivo.
- ❖ **Impresiones mínimas restantes - Error:** Ajusta el umbral para cuando la barra de estado de la impresora se vuelva de color rojo para indicar un estado de medios agotados.
- ❖ **Impresiones mínimas restantes - Advertencia:** Ajusta el umbral para cuando la barra de estado de la impresora se vuelva de color amarillo para indicar un estado de medios casi agotados.

Realizar cambios en la pestaña Configuración

1. Cuando sea necesario, realice cambios de configuración para la pestaña de configuración.
2. Para guardar sus cambios, presione el botón **Guardar** en la esquina inferior derecha.
3. Presione el botón **Atrás** para regresar al panel de control.

Paseo por la pestaña Color

Haga cambios universales en la configuración de color de la aplicación desde la pestaña de color. Los cambios que realice se aplicarán a todas las impresiones hasta que revierta los cambios o realice otros.



Imagen 16. Pestaña Color

- ❖ **Usar ICM:** Selecciona si va a usar o no el ICM especificado en la pestaña ICM.
- ❖ **Usar autocorrección de colores:** Aplica corrección automática de colores a todas las imágenes. Puede activarse o desactivarse.
- ❖ **Menú desplegable de configuración de color:** Seleccione entre cambiar los valores de RGB, Gama, Brillo o Contraste.
- ❖ **Sincronizar canales:** Provoca que se apliquen los cambios a los tres canales de color al mismo tiempo.
- ❖ **Controles deslizables de color:** Cambia los ajustes del canal rojo, verde o azul.
- ❖ **Control deslizable de saturación:** Cambia los valores de saturación para todas las imágenes.
- ❖ **Control deslizable de nitidez:** Puede aumentar o disminuir la nitidez en todas las imágenes.

Realizar cambios en la pestaña Color

1. Cuando sea necesario, realice cambios de configuración para la pestaña de color.
2. Para guardar sus cambios, presione el botón **Guardar** en la esquina inferior derecha.
3. Si desea revertir o deshacer todos sus cambios, presione el botón **Deshacer cambios**. Esto revierte los cambios a la configuración predeterminada cuando se instaló su software.
4. Presione el botón **Atrás** para regresar al panel de control.

Paseo por la pestaña Bordes

Use la pestaña de bordes para agregar un borde seleccionado por usted a todas sus impresiones. También puede agregar bordes existentes y agregar nuevos bordes.



Imagen 17. Pestaña Bordes

- ❖ **Seleccionar tamaño de impresión:** Use la lista desplegable para seleccionar el tamaño de impresión deseado.
- ❖ **Casilla de verificación Habilitado/deshabilitado:** Puede activar un borde por cada tamaño de impresión en cada sesión de impresión.
- ❖ **Botón Editar:** Edita el espacio de imagen en los bordes existentes.
- ❖ **Botón Eliminar:** Elimina los bordes existentes.
- ❖ **Botón Importar:** Importa nuevos bordes. Abre la importación de flujo de trabajo.

Acerca de nuevos bordes

Los bordes deben cumplir los siguientes criterios:

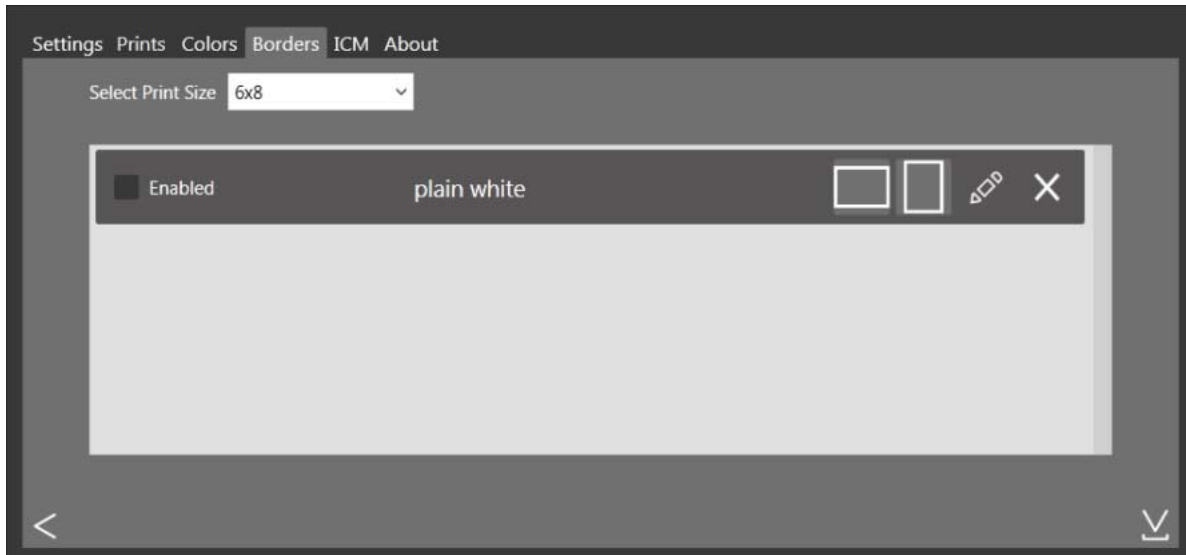
- ❖ **Formato de archivo:** PNG solamente.
- ❖ **Orientación:** Deben cargarse tanto los bordes horizontales como los verticales para cada nuevo borde.
- ❖ **Nombres:** [nombre]_o.png en donde **[nombre]** es el nombre de su borde, y **o** es la orientación del borde, i.e., whiteborder_o.png.
- ❖ **Tamaño:** Tamaño completo para ese tamaño de impresión. Por ejemplo, un borde de 4x6 sería 4" x 6" (vertical) y 6" x 4" (horizontal)
- ❖ **Resolución:** 300 ppp.
- ❖ **Modo de color:** RGB solamente.
- ❖ **Fondo:** Debe tener un fondo transparente; no puede colorearse.
- ❖ **Compresión:** No se permite la compresión. (Sin LZW, etc.)

En general, la abertura en el borde debe tener la misma relación de aspecto que la imagen general (p. ej.: 4:6), aunque la abertura no tiene que ser estrictamente rectangular y puede tener diversos tratamientos de borde. Es aceptable tener

elementos de borde que se traslapen al espacio de imagen, sin embargo, hay que tener en cuenta que esto puede bloquear partes importantes de sus imágenes.

A continuación le mostramos un ejemplo de un borde de 4x6:

Orientación	Nombre	Tamaño	Resolución	Formato de archivo	Modo de color
Horizontal (paisaje)	[nombre]_h.png	4"x6"	300 ppp	PNG	RGB
Vertical (retrato)	[nombre]_v.png	6"x4"	300 ppp	PNG	RGB

Importar nuevos bordes

1. Para agregar un borde, primero seleccione un tamaño de impresión.
2. Toque el botón **Importar** en la pestaña Borde y se abrirá el cuadro de diálogo Agregar borde.



Atención:

Cada borde requiere **tanto** una versión horizontal (paisaje) como una vertical (retrato) para poder imprimirse.

3. Presione los botones **Importar** para importar las versiones tanto horizontal como vertical del borde. El software detecta automáticamente el área de la imagen.

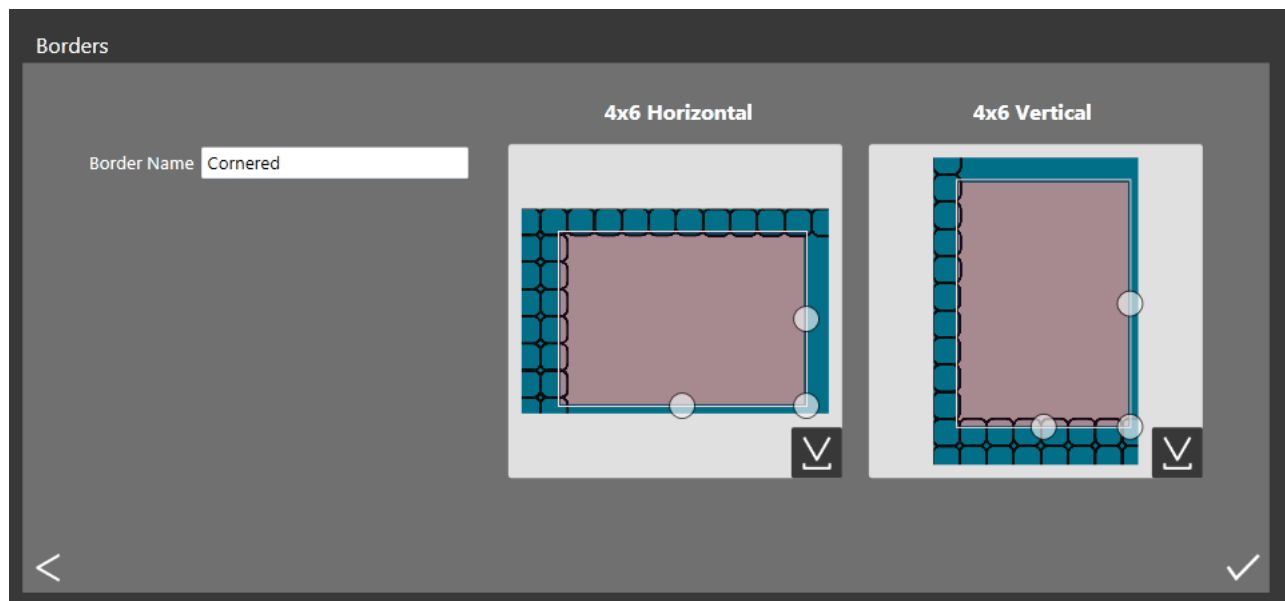

4. Use los controles de círculo para ajustar la anchura y altura del espacio de imagen.
5. Debe introducir un nombre en el campo **Nombre del borde** antes de guardar el archivo.
6. Presione el botón **Guardar** para guardar el nuevo borde.

Editar bordes existentes

Es posible editar los bordes con la pestaña Borde en Admin HFP.

1. Para editar un borde, primero selecciónelo en la pestaña Borde, y luego seleccione el botón **Editar**.
2. Puede ajustar el tamaño del espacio de imagen, sujetando y arrastrando los círculos por el borde. El área sombreada indica el área en la que aparecerá la imagen.
3. Presione el botón **Guardar** para guardar sus cambios.

Paseo por la pestaña ICM

Use la pestaña ICM para importar nuevos archivos ICM cuando se necesiten.



Imagen 18. Pestaña ICM

La pantalla muestra los datos de cualquier archivo ICM existente a la derecha de cada tipo de impresora.

Importar un archivo ICM

1. Acceda a las pantallas administrativas y seleccione la pestaña ICM.
2. Localice su tipo de impresora y presione el botón **Asignar nuevo ICM** enseguida de su tipo de impresora.
3. Use la ventana del explorador para localizar su nuevo archivo ICM.
4. Presione el botón **Aceptar** para importar el nuevo archivo ICM.

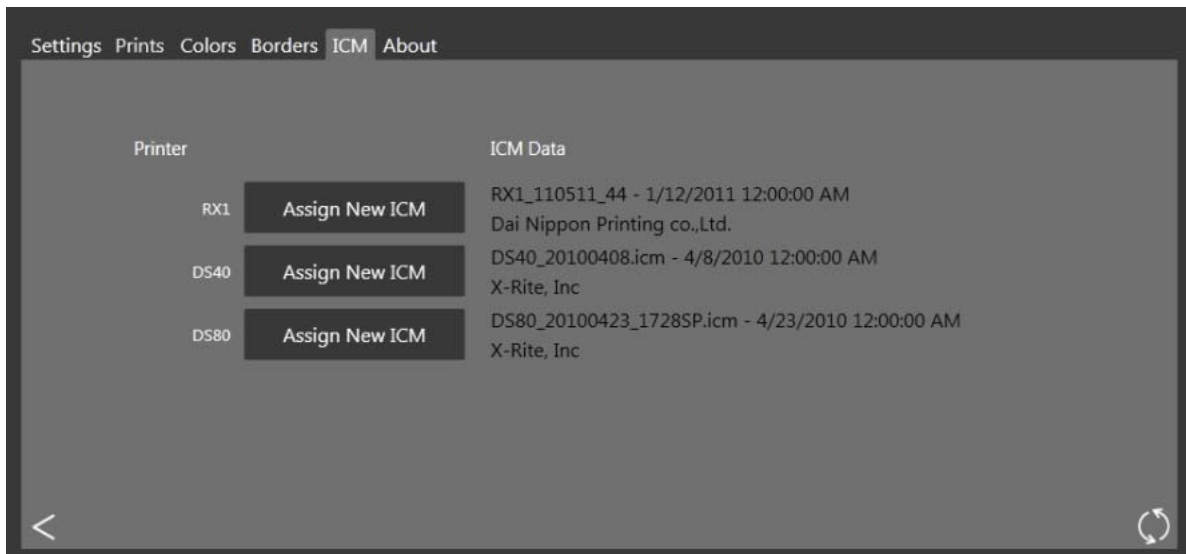
Paseo por la pestaña Acerca de

La pestaña Acerca de muestra la versión de su aplicación, así como la información de la aplicación actual. Use el vínculo en esta pestaña para acceder a más información sobre Hot Folder Print.



Imagen 19. Pestaña Acerca de

Integración de impresión dúplex

Mediante el uso de técnicas de integración de sistemas, es posible integrar aplicaciones de software de terceros con Hot Folder Print para imprimir de forma automática cuando se usen las carpetas de tamaños de impresión. Hot Folder Print es una aplicación de “carpetas activas”: cuando un archivo de imagen se coloca en una carpeta monitoreada, esa imagen se imprime automáticamente.

Archivos de imagen aceptados

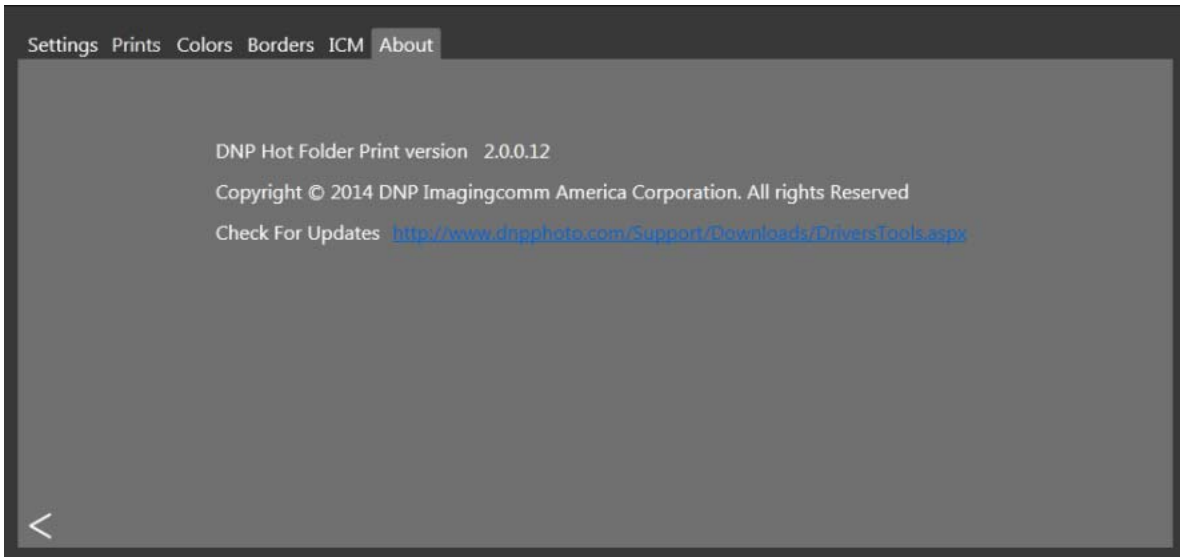
Se aceptan los siguientes tipos de imágenes en esta versión de Hot Folder Print:

- ❖ JPG/JPEG
- ❖ TIF/TIFF
- ❖ PNG
- ❖ BMP

Especificaciones de impresión dúplex

Hot Folder Print permite imprimir con la impresora dúplex DNP DS80-DX mediante los siguientes lineamientos.

Ubicaciones de las carpetas de aplicaciones

Al colocar un archivo de imagen en cualquiera de los siguientes directorios de tamaños de impresión monitoreados, se realizan impresiones en ese tamaño.

La ubicación de las carpetas de tamaños de impresión es la siguiente:

<DirInstal>\Hot Folder Print\Prints donde <DirInstal> es el directorio en donde se instalará la aplicación Hot Folder Print. Por lo general, el directorio de instalación para Hot Folder Print es: C:\DNP\Hot Folder

Los siguientes nombres de carpetas especifican cada uno de los tamaños de impresión disponibles.

- ❖ **3_5x5** – ubicación para enviar los documentos con tamaño de impresión de 3,5x5 a las impresoras apropiadas.
- ❖ **4x6** – ubicación para enviar los documentos con tamaño de impresión de 4x6 a las impresoras apropiadas.
- ❖ **5x7** – ubicación para enviar los documentos con tamaño de impresión de 5x7 a las impresoras apropiadas.
- ❖ **6x8** – ubicación para enviar los documentos con tamaño de impresión de 6x8 a las impresoras apropiadas.
- ❖ **6x9** – ubicación para enviar los documentos con tamaño de impresión de 6x9 a las impresoras apropiadas.
- ❖ **8x10** – ubicación para enviar los documentos con tamaño de impresión de 8x10 a las impresoras apropiadas.
- ❖ **8x10_50D** – ubicación para enviar los documentos con tamaño de impresión dúplex de 8x10,5 a las impresoras apropiadas.
- ❖ **8x10_75D** – ubicación para enviar los documentos con tamaño de impresión dúplex de 8x10,75 a las impresoras apropiadas.
- ❖ **8x10D** – ubicación para enviar los documentos con tamaño de impresión dúplex de 8x10 a las impresoras apropiadas.
- ❖ **8x12** – ubicación para enviar los documentos con tamaño de impresión de 8x12 a las impresoras apropiadas.
- ❖ **8x12D** – ubicación para enviar los documentos con tamaño de impresión dúplex de 8x12 a las impresoras apropiadas.

**Nota:**

Aunque es posible agregar imágenes a cualquier carpeta de tamaño de impresión existente, si no tiene ese tamaño de medios de impresión instalado en la impresora conectada, las imágenes no se imprimirán. Las imágenes permanecerán en la carpeta de impresión hasta que se cargue ese tamaño de medios de impresión o se eliminen las imágenes en forma manual desde la carpeta.

Convenciones de nombres de archivos de impresión

Esquema de nombres de archivos: ?_KIDX_PX_POX_OIDX.? en donde KIDX_PX_POX_OIDX es el bloque dúplex del nombre de archivo.

Nombre de archivo de ejemplo: Print_KID1000_P1_PO10_OID1.png

Para el bloque dúplex del nombre de archivo, sólo se aceptan los valores numéricos (números enteros) del 0 al 9.

- ❖ ? – Parte frontal del nombre de archivo. Puede tener cualquier texto que no incluya las claves _KID, _P, _PO, o _OID.
- ❖ _KID – Kiosk ID (ID del kiosko). Debe ser un valor numérico. Los caracteres válidos son números enteros del 0 al 9.
- ❖ _P – Número de página. Debe ser un valor numérico.
- ❖ _PO – Total de páginas. Es un valor numérico que muestra el número total de páginas en el trabajo actual de impresión.
- ❖ _OID – ID de orden. Debe ser un número único para cada trabajo de impresión.

El bloque _KIDX_PX_POX_OIDX debe ser secuencial. Este bloque también debe ser el último segmento antes del inicio de la extensión de archivo.

A medida que se procesa cada trabajo dúplex, a cada archivo se le agrega una extensión .dp al final del nombre de archivo mediante la aplicación Hot Folder Print. (Por ejemplo, el nombre de archivo antes mencionado se cambia a Print_KID1000_P1_PO10_OID1.png.dp una vez que se procesa ese archivo.) La extensión .dp (impresiones dúplex) evita que el software procese continuamente los mismos archivos. Una vez que se procesan todas las páginas incluidas en la orden, el trabajo se pone en estado listo y luego se imprime cuando la impresora DS80-DX esté disponible. Al completarse el trabajo, este se archivará si se activa esa opción en la configuración, y la extensión.dp se eliminará de los archivos a medida que se trasladen al directorio de archivos.

Solución de problemas de Hot Folder Print

Problemas al instalar el software

Antes de instalar la herramienta Hot Folder Print, asegúrese de que su sistema cumpla con los siguientes requerimientos

PC	Windows 8, Windows 7
	.NET versión 4.5
	2 GB de RAM o más
	Resolución de video de 1024 x 768 o mayor
	200 GB de espacio libre en disco (2 + GB si el archivo está activada on)
Apoyado Impresoras	DS40
(se venden por separado)	DS80
	DS80DX
	DS-RX1
	DS620A
Tamaño de impresión	DS40 3.5"x5", 4"x6", 5"x7", 6"x8", 6"x9"
	DS80 6"x8", 6"x9", 8"x10", 8"x12"
	DSRX1 4"x6", 5"x7", 6"x 8"
	DS80DX 8"x10", 8"x12", 8"x10.75", 8"x10.5"
	DS620A 3.5"x5", 4"x6", 5"x7", 6"x8"

- ❖ Si ya antes usaba Hot Folder Print en su sistema, siga las instrucciones de desinstalación en la guía de instalación para quitar la versión anterior del software.

Problemas al ejecutar Hot Folder Print

- ❖ **Se le pide instalar .NET:** HFP requiere como mínimo la versión 4.5 de Microsoft .NET para funcionar correctamente. Si no tiene esta versión en su computadora, debe instalar .NET antes de que pueda usar HFP.
- ❖ **El borde no se imprime:** Hay muchas razones por las que el borde tal vez no se imprima.
 - ◆ **Revise para asegurarse de que el borde se instale en la carpeta correcta.** Abra **Admin** y navegue hasta la pestaña de bordes. Seleccione el tamaño de impresión en el menú desplegable. Si el borde no aparece en la lista, instálelo usando, “Importar nuevos bordes”, en la página 29.
 - ◆ **Revise para asegurarse de que el borde esté habilitado en los controles de Admin o la pestaña Borde.** Abra **Admin** y navegue hasta la pestaña de bordes. Busque el borde en la lista y revise para ver si hay una marca de verificación enseguida del indicador de habilitado. Si no hay marca de verificación, seleccione el cuadro enseguida de **Habilitado**. Guarde sus cambios.
- ❖ **El borde no se imprime correctamente (el espacio de imagen es demasiado grande o pequeño en el borde):** El canal alfa del borde no está configurado correctamente.
 - ◆ **Revise para asegurarse de que el borde tenga canales alfa bien definidos.** Abra **Admin** y navegue hasta la pestaña de bordes. Seleccione el tamaño de impresión en el menú desplegable. Busque el borde en la lista y haga clic en el icono de lápiz para editarlo. Use los círculos para definir el área de impresión de la imagen en el borde (vea, “Editar bordes existentes”, en la página 30.) Si el espacio de imagen se traslapa al área del borde, esa parte de la imagen se cubrirá durante la impresión. Haga clic en **Aceptar** para guardar los cambios.
- ❖ **El borde no se carga en el programa.** Hay que guardar los bordes en el formato correcto y proporcionar tanto el borde horizontal como el vertical para trabajar.
- ❖ **Verifique su configuración de bordes.** Revise para asegurarse de que el borde tenga una versión horizontal y una vertical, y que se guarde en el formato correcto. Los bordes deben estar en formato PNG con un fondo transparente y una abertura en donde aparezca el espacio de imagen. Para obtener más información, vea, “Acerca de nuevos bordes”, en la página 28.

Problemas al imprimir imágenes

- ❖ **La impresora no imprime:** Asegúrese de que su impresora esté conectada, encendida y en buen estado.
 - ◆ **Revise el panel de control de Hot Folder Print en busca de algún error reportado.** Si la impresora se encuentra en un estado de error, siga la guía de solución de problemas en el manual de impresión para regresar la impresora al estado listo.
 - ◆ **Revise que la impresora se esté comunicando con la computadora.** Abra Hot Folder Print y vea si la impresora aparece en el panel de control. Rastree los cables en ambos extremos para ver si están conectados correctamente.
 - ◆ **Revise que esté usando la carpeta del tamaño de impresión correcto.** Asegúrese de que está copiando sus imágenes a la carpeta de tamaño de impresión correcto.

ÍNDICE

A

B

C

D

E

I

M

N

P

R

S

T

U

A

acceso

cuadro de información de impresora	-14
hot folder print	-11
panel de control	-13
pestaña de configuración	-25

acerca de

bordes	-28
--------------	-----

activación

arrastrar y soltar	-21
--------------------------	-----

acuerdo de licencia	-2
---------------------------	----

admin	-25
-------------	-----

configuración	-25
arrastrar y soltar	-21
con impresiones dúplex	-23
usar	-22
ayuda	
ejecutar HFP	-36
impresión	-36
instalar	-35

B

bordes	-28
edición	-30
importar	-29
botones	-12

C

cambiar	
configuración	-26
pestaña de color	-27
convenciones de nombres de archivos	-34
convenciones del documento	-7
copyright	-2
cuadro de información de impresora	-13, -14

D

dúplex	
especificaciones	-33
integración	-33
modo arrastrar y soltar	-23

E

editar	
bordes	-30

I

ICM	-30
iconos	-12
importar	
bordes	-29
ICM	-30
importar imagen	-15
impresora	
acceso a información de impresora	-13
cuadro de información	-13
información de impresora	-14
intro	-9
introducción	-9

M

modo	
arrastrar y soltar	-21
importar imagen	-15
modo de carpeta	-22

N

novedades	-10
-----------	-----

P

panel de control	-13
paseo	
configuración	-26
modo de importación de imágenes	-15
pestaña acerca de	-31
pestaña de borde	-28
pestaña de color	-27
Pestaña ICM	-30
pestaña de configuración	-25

R

relación de aspecto	-16
requerimientos	-9
requerimientos del sistema	-9

S

solución de problemas	-35
ejecutar HFP	-36
impresión	-36
instalar	-35

T

tipo de imagen	-33
----------------	-----

U

usar	
modo de importación de imágenes	-17

DNP Imagingcomm America Corporation