

DNP

UTILITÁRIO DE IMPRESSÃO DIGITAL

Hot folder print v1.0

PARA SISTEMAS MAC

Guia do usuário

Contratos de licença

CONTRATO DE LICENÇA DE SOFTWARE PARA O USUÁRIO FINAL (EULA). LEIA COM ATENÇÃO OS TERMOS E CONDIÇÕES A SEGUIR ANTES DE UTILIZAR ESTE SOFTWARE. O USO DESTE SOFTWARE INDICA SUA ACEITAÇÃO DESTES TERMOS E CONDIÇÕES. CASO NÃO CONCORDE COM ESTES TERMOS E CONDIÇÕES, NÃO FAÇA O DOWNLOAD OU USE ESTE SOFTWARE. Este Contrato de Licença de Software (o "Contrato de Licença de Software") é um acordo firmado entre você (doravante referido como "Você" ou "Seu") e a DNP Imagingcomm America Corporation (DNP IAM) (o "Licenciante") para todo e qualquer software e documentação fornecidos pelo Licenciante (o "Software"). O programa inclui itens disponíveis por download da internet, contidos em um CD/DVD ou contidos em um instalador de programa de terceiros. Ao utilizar o software, Você concorda com os termos deste Contrato de Licença de Software. O Licenciante lhe concede uma licença não exclusiva e não transferível para usar uma cópia do Software somente em código objeto.

PROPRIEDADE RETIDA PELO LICENCIANTE. O Licenciante detém todos os títulos e direitos do e para o Software e o Licenciante tem o pleno direito e poder para conceder a licença. Sua licença não dará nenhum título ou propriedade do Software, nem será uma venda de quaisquer direitos sobre o Software. O único direito concedido a Você é o direito de usar o Software de acordo com os termos deste Contrato de Licença de Software. Todos os direitos não concedidos expressamente a Você nos termos deste Contrato de Licença de Software são reservados pelo Licenciante. Você pode fazer apenas uma única cópia do Software como uma cópia de segurança, desde que inclua todos os avisos e as marcações, incluindo direitos autorais, marcas registradas e outros direitos de propriedade, assim como no original. Essa cópia de backup do Software não pode estar em uso em nenhum momento, a menos que o Software original esteja danificado, e tanto o original quanto a cópia devem permanecer em sua posse e controle. Você não pode copiar o software em nenhuma rede pública. Você não pode, e Você não pode permitir que outros modifiquem, desmontem, descompilem, traduzam, façam engenharia reversa, reproduzam, criem trabalhos derivados de ou melhorem o Software. Ficam vedados o aluguel, arrendamento, venda, sublicenciamento, exportação ou transferência do Software, por Você ou por terceiros. Além de quaisquer outros direitos que possa ter, o Licenciante poderá rescindir este Contrato de Licença de Software se Você deixar de cumprir com os termos e condições deste instrumento. Nesse caso, Você deverá interromper a utilização do Software e destruir todas as cópias do Software e todos os seus componentes. A critério exclusivo do Licenciante, este poderá, periodicamente, fornecer atualizações para o Software. Todas essas atualizações integrarão o Software licenciado a Você nos termos deste instrumento e sujeitas a todos os termos e condições deste Contrato de Licença de Software.

EXCLUSÃO DE GARANTIAS. O Licenciante renuncia expressamente todas e quaisquer garantias relacionadas ao Software. O SOFTWARE É FORNECIDO "COMO ESTÁ", SEM GARANTIA DE QUALQUER TIPO, EXPRESSA OU IMPLÍCITA, INCLUINDO, ENTRE OUTROS, AS GARANTIAS IMPLÍCITAS DE COMERCIALIZAÇÃO E ADEQUAÇÃO A UM DETERMINADO FIM, DE NÃO-VIOLAÇÃO, NO DECORRER DA TRANSAÇÃO E PRÁTICA COMERCIAL. VOCÊ, POR MEIO DESTE, ASSUME TOTAL RISCO COM A QUALIDADE E DESEMPENHO DO SOFTWARE.

LIMITAÇÃO DE RESPONSABILIDADE. Em nenhum caso o Licenciante será responsável por quaisquer perdas e danos diretos, indiretos, especiais ou de qualquer natureza causados a Você (incluindo, entre outros, danos por lucros cessantes, perda de vendas ou dados ou interrupção de negócios) decorrentes do uso ou incapacidade de uso do Software, mesmo se o Licenciante tiver sido advertido da possibilidade de tais danos. Em qualquer caso, a responsabilidade total do Licenciante ao abrigo de qualquer disposição será limitada ao valor efetivamente pago por Você pelo Software. Como alguns estados e jurisdições não permitem a exclusão ou limitação de responsabilidade, a limitação acima referida pode não se aplicar a Você. Se qualquer disposição do Contrato de Licença de Software for declarada nula por um tribunal de jurisdição competente, por qualquer razão, tal nulidade não afetará as demais disposições deste instrumento.

LEI APLICÁVEL. Este Contrato de Licença de Software será regido pelas leis do Estado da Carolina do Norte, sem que haja conflito de princípios legais. Você e o Licenciante concordam com o foro e jurisdição exclusivos dos tribunais estaduais e federais localizados no município de Mecklenburg, Carolina do Norte.

IMPOSTOS. Você é responsável por todos os impostos ou encargos impostos por qualquer governo ou entidade competente com relação à entrega e utilização do Software, excluindo todos os impostos com base no lucro líquido do Licenciante.

PRAZO. Este Contrato de Licença tem vigor até sua rescisão. Você pode rescindir este Contrato de Licença, abstenendo-se de utilizar o Software e, se for o caso, devolver o Software ao Licenciante. O Licenciante poderá rescindir este Contrato de Licença se Você violar qualquer um dos termos e condições. Em caso de rescisão deste Contrato de Licença, por qualquer razão, Você deve interromper o uso do Software e, se for o caso, devolver o Software ao Licenciante. Todas as disposições do presente Contrato pertinentes à exclusão de garantias, limitação de responsabilidade, correções ou danos, e direitos de propriedade do Licenciante continuarão a vigorar após sua rescisão.

CRÉDITOS. Os perfis do ICC fornecidos pela DNP Imagingcomm America Corporation são preparados utilizando a tecnologia da X-Rite, Incorporated. VOCÊ RECONHECE QUE LEU E COMPREENDEU ESTE CONTRATO E CONCORDA EM CUMPRIR OS SEUS TERMOS. VOCÊ CONCORDA AINDA QUE ESTE CONTRATO É A DECLARAÇÃO COMPLETA E IRREFUTÁVEL DO CONTRATO ENTRE VOCÊ E LICENCIANTE, E SUBSTITUI QUALQUER PROPOSTA OU CONTRATO ANTERIOR, ORAL OU ESCRITO, E QUAISQUER OUTRAS COMUNICAÇÕES RELATIVAS AO SOFTWARE CONTEMPLADO NO PRESENTE CONTRATO.

A informação contida neste documento representa a visão atual da DNP Imagingcomm America Corporation sobre os pontos discutidos até a data de publicação. Como a DNP Imagingcomm America Corporation deve responder às mudanças das condições de mercado, isso não deve ser interpretado como um compromisso por parte da DNP Imagingcomm America Corporation, e a DNP Imagingcomm America Corporation não pode garantir a precisão de nenhuma informação apresentada após a data de publicação. Este documento é somente para fins informativos. A DNP Imagingcomm America Corporation NÃO OFERECE NENHUMA GARANTIA, EXPRESSA OU IMPLÍCITA, COM RELAÇÃO À INFORMAÇÃO CONTIDA NESTE DOCUMENTO.

É responsabilidade do usuário estar em conformidade com todas as leis de direitos autorais aplicáveis. Sem limitação dos direitos autorais, nenhuma parte deste documento pode ser reproduzida, armazenada ou introduzida em um sistema de recuperação, ou transmitida de qualquer forma ou por qualquer meio (eletrônico, mecânico, fotocópia, gravação, ou outro), ou para qualquer propósito, sem a autorização expressa por escrito da DNP Imagingcomm America Corporation.

A DNP Imagingcomm America Corporation pode ter patentes, pedidos de patente, marcas registradas, direitos autorais, ou outros direitos de propriedade intelectual sobre o objeto em questão neste documento. Salvo expressa disposição em contrário em qualquer contrato de licença por escrito da DNP Imagingcomm America Corporation, o fornecimento deste documento não lhe dá direitos sobre a licença destas patentes, marcas registradas, direitos autorais, ou outras propriedades intelectuais.

Tomo™, Hot Folder Print™, PrintCenter™, DS-Series Printers™ e PrintTurbine™ são marcas registradas e Nexlab® é marca registrada da DNP Imagingcomm America Corporation. PrintRush® e Party Print® são marcas registradas da Dai Nippon Printing Company LTD. Os nomes das empresas e produtos mencionados neste instrumento podem ser marcas registradas de seus respectivos proprietários.

DNP Imagingcomm America Corporation. * 4524 Enterprise Dr NW * Concord, NC 28027 * USA

© 2000-2018 DNP Imagingcomm America Corporation. Todos os direitos reservados.

CONTEÚDO

1. Antes de começar	
Convenções da documentação	5
Elementos do texto	5
Tratamentos de texto	5
Instruções importantes de segurança	6
Precauções gerais de segurança	6
Contate-nos	6
2. O que é Hot folder print?	
Quais são as novidades nesta versão do Hot folder print?	7
Tipos de Arquivo de Imagem Aceitos	8
Requerimentos do sistema	8
Opções de Tamanho da Impressão	9
3. Instalando o software	
Instalação do Hot folder print	10
4. Uso do hot folder print	
Abrindo o hot folder print	14
Identificação dos Ícones do aplicativo	14
Painel hot folder print	15
Visita pelo painel	16
Acesso a informação específica de impressora	16
Impressão de Imagens usando hot folder print	17
Determinação do seu modo de impressão	17
Conhecendo o Modo de Importação de Imagem	18
Uso do modo de importação de imagem para imprimir	18
Usando o Modo Arraste e Solte	20
Usando o Modo Arrastar e Soltar para UI	21
Uso do modo arraste e solte com impressões duplex	22
Sobre proporções do aspecto	22
5. Alteração das configurações do Hot folder print	
Acessando a Página do Administrador	24
Visitando a aba Settings (Configurações)	25
Aplicando alterações na aba Settings (Configurações)	25
Conhecendo a Aba Colors (Cores)	26
Aplicando alterações na aba Colors (Cores)	26
Visitando a aba Borders (Bordas)	27

Sobre novas bordas	27
Criação de bordas personalizadas	28
Importação de novas bordas	28
Edição de bordas existentes	29
Visitando a aba ICM	29
Adicionando um Perfil de Cores	29
Alternando Entre Perfis de Cores	30
Visitando a Aba Firmware Update (Atualizar Firmware)	30
Visitando a Aba Email Alert (Alerta de e-mail)	30
Visitando a Aba Export/Import (Exportar/Importar)	31
Visitando a aba About (Sobre)	32

6. Integração de Programas de Terceiros

Localização das pastas do aplicativo	33
Pedido de Arquivo de Impressão Simplex	33
Integração de Impressora Duplex	34
Informações sobre Pasta Duplex	34
Convenções de Nomeação de Imagens de Impressão Duplex	34

7. Solução de problemas Hot folder print

Solução de Problemas na Instalação	36
Resolução de problemas com bordas	36
Solução de Problemas na Impressão de Imagens	37

Antes de começar

Use as informações neste capítulo para melhor entender este documento e quaisquer procedimentos ou avisos padrão que possam vir com seu produto.

Convenções da documentação

Quando estiver usando este documento, vários elementos e tratamentos do texto são repetidos ao longo do texto. A seguir, uma explicação destes símbolos e títulos:

Elementos do texto



Atenção

Indica informações importantes referentes à segurança quando estiver trabalhando com o equipamento. O não cumprimento do aviso de Atenção pode causar lesões ao usuário ou causar danos ao sistema.



Observação

Significa instruções convenientes ou úteis.



Usado para indicar um procedimento que requer duas pessoas para levantar um equipamento pesado.



Alerta para etapa com limite de tempo. Não deixe de ler as instruções antes de executar esta operação.



Significa um item que precisa ser inserido no formulário especificado.

Tratamentos de texto

Texto em negrito – Indica itens que podem ser selecionados, tais como botões e entradas de menu.

Texto em itálico – Indica texto variável ou marcador de posição para informações, tais como nome do usuário e caminhos de diretório. Quando estiver entrando nos caminhos de diretório ou outros, a palavra em itálico não deve ser digitada, mas sim substituída pelo texto apropriado. O texto em itálico também introduz novas palavras, e é ocasionalmente usado para dar ênfase ao texto.

Espaço simples – Distingue a informação que é mostrada na tela, bem como o texto que deve ser digitado.

Instruções importantes de segurança

Segurança é algo fundamental durante a instalação e operação do sistema. Estas instruções de segurança visam proteger você, o cliente e o público em geral. Os seguintes pontos aplicam-se às instruções de segurança deste manual:

- ❖ Leia todas estas instruções antes de configurar, instalar e operar seu sistema.
- ❖ Siga todos os avisos, precauções de segurança e notificações para todos os procedimentos neste manual.
- ❖ Se ficar em dúvida, pare o que está fazendo e reavalie a segurança da situação ou do procedimento. Nunca prossiga em uma etapa ou procedimento quando houver qualquer sinal de dúvida relacionada à segurança.
- ❖ Guarde estas instruções para futura referência.

Precauções gerais de segurança

- ❖ Nunca instale ou configure o sistema perto da água.
- ❖ Nunca coloque o sistema em uma plataforma instável.
- ❖ Nunca coloque o sistema perto de uma fonte de calor, como aquecedor ou forno.
- ❖ Nunca realize nenhuma destas etapas usando joias (anéis, colares longos, pulseiras etc.), gravatas ou outras roupas que possam ficar presas no equipamento. Esses itens podem ficar presos no equipamento ou podem conduzir eletricidade e causar ferimentos.
- ❖ Nunca insira qualquer objeto estranho dentro da unidade do sistema sem primeiro DESLIGAR o sistema.
- ❖ Nunca bloqueie as portas de ventilação; deixe bastante espaço ao redor do sistema para ventilação.
- ❖ Nunca use água ou outro líquido para apagar fogo na unidade do sistema.
- ❖ Sempre proteja o cabo de alimentação contra torções, cortes e tropeços acidentais.
- ❖ Sempre utilize o sistema usando o tipo correto de fonte de alimentação com aterramento.
- ❖ Sempre limpe e faça manutenção do sistema da maneira prescrita, conforme instruções contidas neste manual.
- ❖ Sempre use o equipamento da maneira especificada, conforme recomendado pelo fabricante.
- ❖ O não cumprimento das precauções de segurança anula sua garantia, pode causar danos à unidade e pode resultar em danos pessoais ou morte.

Contate a DNP Imagingcomm America Corporation imediatamente caso:

- ❖ O sistema for danificado por fogo ou inundação; ou não esteja seguro para operar.
- ❖ Qualquer parte do sistema se solte, quebre ou não funcione adequadamente depois de ter sido limpa ou ter passado por manutenção.
- ❖ Você tenha qualquer pergunta não respondida por este manual.

Contate-nos

Precisa de ajuda? Contate o suporte técnico da DNP Imagingcomm America Corporation:

Telefone Estados Unidos: 1-855-367-7604 ou (724) 696-8957

Telefone América Latina: 1-855-367-8008 ou (724) 696-8958

E-mail: dnpsupport@dnp.imgcomm.com

Website: www.dnpphoto.com

Consulte o horário de atendimento em nosso site.

O que é Hot folder print?

O **Hot folder print™** (ou HFP) é um programa utilitário que torna a impressão ainda mais fácil! Precisa imprimir suas imagens em uma ordem específica? Quer aplicar correções de cor a todas as impressões que fizer? Quer imprimir em múltiplas impressoras? Quer adicionar bordas personalizadas para dar destaque às suas impressões? O Hot Folder Print faz tudo isso e mais! O Hot folder print também funciona como ferramenta de integração para permitir que desenvolvedores contratados integrem rapidamente impressoras DNP a seus produtos. O HFP foi desenvolvido para operar exclusivamente com impressoras DNP e está disponível em várias línguas. O HFP também oferece suporte a impressão duplex quando conectado à impressora duplex DNP DS80DX.

As características incluem:

- ◆ Impressão utilizando pastas do sistema ou a interface de usuário de fácil navegação
- ◆ Compatibilidade com até 4 impressoras DNP simultaneamente
- ◆ Monitoramento de mídia restante e status da impressora
- ◆ Tamanhos padrão de impressão para DS620A, DS820A, DS40, RX1, RX1HS, DS80 e DS80DX
- ◆ Tamanhos panorâmicos de impressão para DS620A e DS820A
- ◆ Tamanhos de impressão duplex para DS80DX
- ◆ Especificação de perfis de cores, ajuste de cores, solução e número de cópias
- ◆ Tipos de acabamento brilhante, mate, mate fino e brilho (dependendo da capacidade da impressora)
- ◆ Arquivamento automático digital das fotos impressas
- ◆ Capacidade de adicionar bordas personalizadas
- ◆ Funcionalidade mate parcial

Quais são as novidades nesta versão do Hot folder print?

A seguir uma lista dos novos recursos nesta versão do aplicativo:

- ◆ **Atribuição flexível do perfil de cores.** Precisando de perfis diferentes de cores para diferentes situações? Agora é possível adicionar quantos perfis de cores (ICM/ICC) quiser e selecionar o perfil de cores necessário da lista de seleção do menu.
- ◆ **Alta confiabilidade para múltiplas impressoras.** A versão do HFP oferece confiabilidade melhorada e manuseio de múltiplas impressoras. As impressoras devem compartilhar as cargas de trabalho de modo igual e suportar o multi-corte em diversas situações.
- ◆ **Gestão melhorada de mídia baixa para impressões panorâmicas.** A Hot Folder Print não faz a tentativa de uma impressão panorâmica se não houver painéis suficientes na fita para a conclusão da tarefa.

Tipos de Arquivo de Imagem Aceitos

Os seguintes tipos de imagem são aceitos nesta versão do Hot folder print:

- ❖ JPG/JPEG
- ❖ TIF/TIFF
- ❖ PNG
- ❖ BMP

Requerimentos do sistema

	MAC OS 10.12 ou superior
	500 MB ou mais de espaço em disco são necessários para instalação. 200 MB ou mais são necessários como espaço de arquivamento.
	1024 x 768 de resolução de vídeo ou maior
Impressoras compatíveis	DS40
(vendidas separadamente)	DS80
	DS80DX
	RX1/RX1-HS
	DS620/620A
	DS820/820A

Nem todos os tamanhos de impressão podem estar disponíveis em todas as regiões de vendas. Consulte seu representante de vendas para mais informações.

Opções de Tamanho da Impressão

Tamanho da mídia	Nome da pasta	Descrição do tipo	DS40	DS620	RX1	DS80	RX1HS	DS820	DS 80 DX
3.5x5	3.5x5		OK						
4x6	2x6		OK	OK	OK		OK		
	3.5x5		OK	OK	OK		OK		
	4x6		OK	OK	OK		OK		
	4x6_2IN		OK	OK	OK		OK		
5x7	3.5x5		OK	OK	OK		OK		
	5x5			OK					
	5x7		OK	OK	OK		OK		
6x8	2x6		OK	OK	OK		OK		
	4x6		OK	OK	OK		OK		
	3.5x5		OK	OK	OK		OK		
	4x6_2IN		OK	OK	OK		OK		
	5x5		OK	OK	OK		OK		
	5x7		OK	OK	OK		OK		
	6x6			OK	OK		OK		
	6x8		OK	OK	OK		OK		
	6x8_2IN		OK	OK	OK		OK		
6x9	3.5x5		OK	OK					
	4x6		OK	OK					
	5x5		OK	OK					
	5x7		OK	OK					
	6x6			OK					
	4.5x6		OK	OK					
	6x8		OK	OK					
	6x9		OK	OK					
8x10	4x8					OK			
	5x8					OK			
	6x8					OK			
	8x8					OK			
	8x10					OK			
	4x8D								OK
	5x8D								OK
	8x6D								OK
	8x10D								OK
8x12	4x8					OK		OK	
	5x8					OK		OK	
	7x8							OK	
	8x8					OK		OK	
	8x9							OK	
	8x10					OK		OK	
	8x12					OK		OK	
8x12D	4x8D								OK
	5x8D								OK
	6x8D								OK
	8x8D								OK
	8x10D								OK
	8x12D								OK
A4	A4x5							OK	
	A4x6							OK	
	A4x8							OK	
	A4x10							OK	
	A4							OK	
	A5							OK	

Instalando o software

Use o seguinte procedimento para instalação do programa. Verifique se sua impressora está ligada e carregada de mídia antes de iniciar. Observe que esta utilidade só funciona com impressoras comercializadas pela DNP Imagingcomm America Corporation.



Observação

A utilidade Hot folder print é projetada para funcionar somente com impressores DNP.

Instalação do Hot folder print



Atenção

O utilitário Hot Folder Print foi desenvolvido apenas para impressoras DNP.

1. Após realizar o download do arquivo de instalação em www.dnpphoto.com, abra o arquivo **DNPHotFolder install.mpkg** com um duplo clique para iniciar a instalação.
2. Quando a janela de instalação aparecer, pressione o botão **Continue** (Continuar) para iniciar o processo de instalação.
3. Quando a caixa de idiomas for exibida, selecione o idioma em que deseja realizar a instalação e pressione o botão **Continue** (Continuar).



DNPHotFolder
install.mpkg



Observação

A opção de língua não está disponível em reinstalações. Para alternar idiomas, desinstale a versão atual (use o arquivo uninstall.pkg que você baixou com os arquivos de instalação) e instale o software novamente, escolhendo o novo idioma desejado.

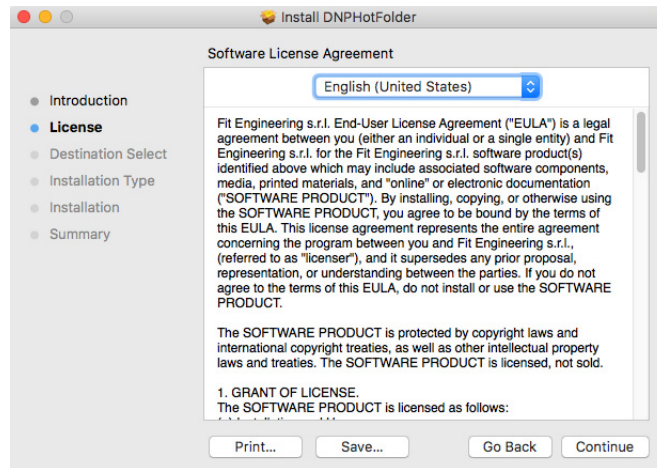

- Na tela *Welcome* (Boas Vindas) do guia de instalação, clique no botão **Continue** (Continuar) para continuar com a instalação.

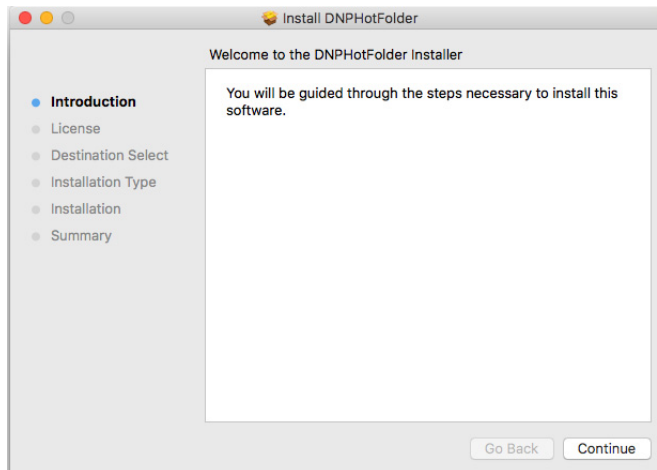

- Analise o contrato de licença e clique em **Continue** (Continuar). Quando solicitado, pressione o botão **Agree** (Concordar) para concordar com o contrato de licença de software.

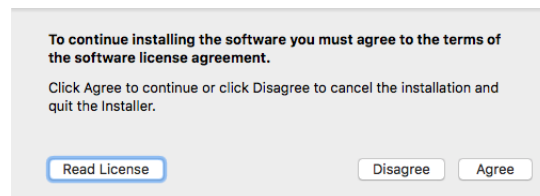

- Na tela *Select a Destination* (Selecionar um Destino), selecione a opção Macintosh HD drive e clique no botão **Continue** (Continuar) para começar a instalar o software no local recomendado.

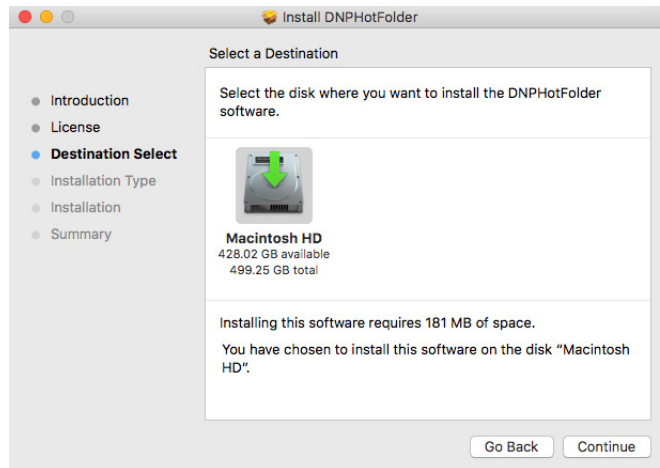

- Na próxima tela, verifique se o local da instalação está correto. Pressione o botão Install (Instalar) para iniciar o processo de instalação.

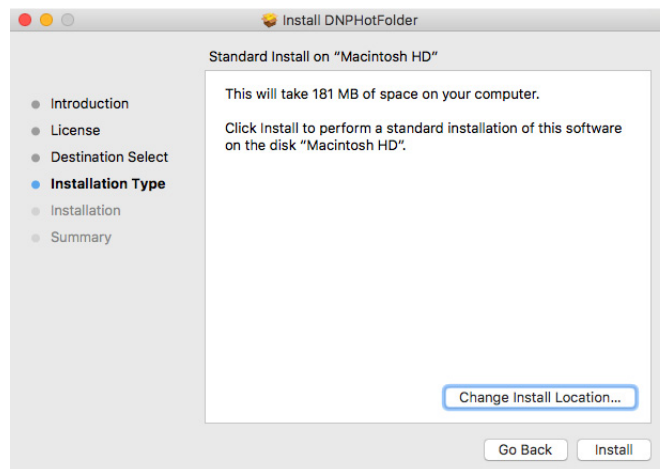

Observação

Dependendo das configurações do seu sistema, pode ser que seja necessário inserir sua senha antes de iniciar a instalação.

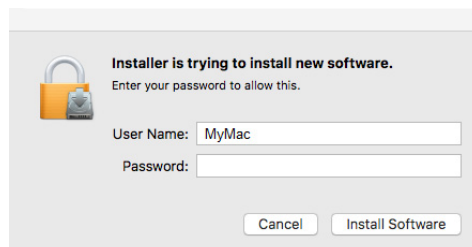

8. O processo de instalação é iniciado. É exibida uma barra de progresso enquanto o software instala.

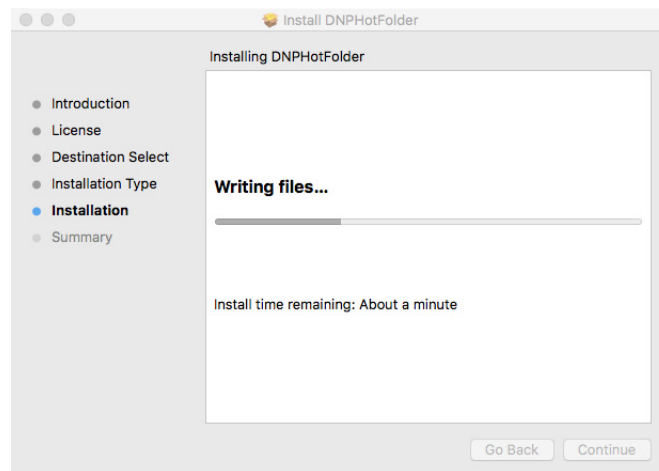

9. Quando a mensagem de *Installation was successful* (Instalação bem-sucedida) aparecer, clique em **Close** (Fechar) para completar a instalação.

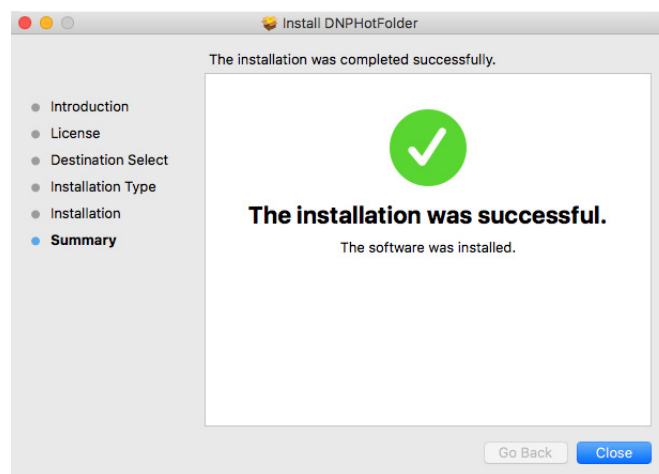

Atenção

Antes de iniciar o programa HFP, certifique-se de que a(s) impressora(s) DNP esteja(m) ligada(s) e a mídia esteja carregada.

10. Localize o novo ícone HFP na área de trabalho do seu sistema. HFP inicia minimizado. Clique no **ícone HFP** na parte inferior da tela para maximizar o aplicativo.

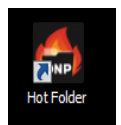

Uso do hot folder print

Use a seguinte informação para visitar a interface hot folder print e conhecer o aplicativo. Usando a interface intuitiva, você pode imprimir fotos rapidamente e com facilidade.

Abrindo o hot folder print



Observação

Antes de iniciar o hot folder print, verifique se as impressoras DNP estão ligadas, conectadas ao sistema via USB, e a mídia está carregada.

1. Localize o novo ícone HFP na área de trabalho do seu sistema. HFP inicia minimizado. Clique no **ícone HFP** na parte inferior da tela para maximizar o aplicativo.

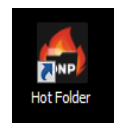

Identificação dos Ícones do aplicativo

Use esta seção para identificar os diferentes botões e ícones que são usados no aplicativo do software.

Ícone		Nome	Descrição
Inativo	Ativo		
		Voltar	Retorna para a tela anterior.
		Salvar	Salva a mudança que você fez.
		Impressão	Acessa o fluxo de trabalho da impressão.
		Importação de imagem	Abre a pasta de arquivos para importar imagens.

Ícone	Nome	Descrição
 	Desfazer alterações	Retorna os valores da tela aos valores padrão.
 	Importar borda	Abre a pasta de arquivos para importar bordas.
 	Editar borda	Abre a tela de edição da borda.
 	Arraste e solte	Abre as pastas de arquivo arraste e solte.
 	Configurações	Abre as telas admin.
 	Apagar/sair	Apaga o item selecionado (bordas) ou sai da tela/aplicativo.

Painel hot folder print



Figura 1. Painel principal

Com o novo painel, você pode ter uma visão geral do status de seu sistema rapidamente. O painel HFP principal oferece uma visão rápida das impressoras conectadas, do status da impressora, e de quantas impressões estão pendentes no conjunto de mídia atual. Todas as partes da interface do HFP são acessadas do painel principal.

Visita pelo painel

A seção seguinte explica os botões, ou *ícones*, usados no painel principal. Use esta seção para identificar os ícones e para entender melhor o aplicativo hot folder print.

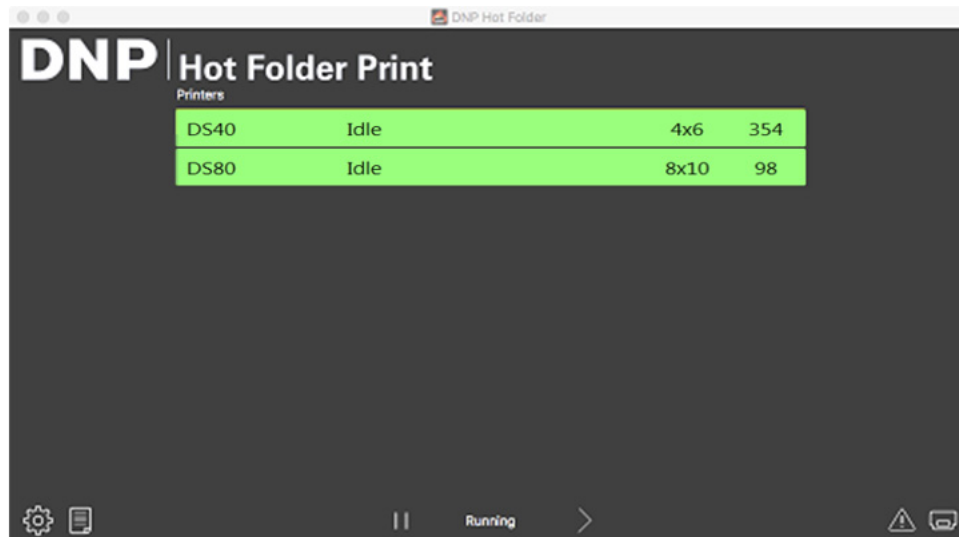
- ❖ **Lista da impressora** - A lista da impressora é mostrada no meio da tela. A lista contém uma barra de informações da impressora para cada impressora conectada ao sistema. Isso permite que você veja facilmente as informações importantes sobre as impressoras conectadas. A lista exibe o tipo da impressora, status da impressora, carga atual da mídia e impressões pendentes para cada impressora que você tem anexada ao sistema. A lista da impressora também é codificada por cores:
 - ◆ **Verde claro:** Status *Idle* (Pronta)
 - ◆ **Verde escuro:** Status *Printing* (Imprimindo)
 - ◆ **Amarelo:** Status de *Warning* (Atenção) (pouca mídia)
 - ◆ **Vermelho:** Status de *Error* (Erro)
- ❖ **Botão Configurações** - Abre as telas administrativas.
- ❖ **Botão de impressão** - Abre a janela de fluxo de trabalho de impressão.
- ❖ **Botões pausar/ativar** - Alterna entre todas as ordens sendo pausadas ou ativas.
- ❖ **Botões de Controle do Programa** - Minimiza ou fecha o programa através dos botões no canto superior direito.

Acesso a informação específica de impressora

Precisa ver informação sobre uma de suas impressoras? A caixa de informação da impressora mostra informações sobre sua impressora rapidamente.



Figura 2. Caixa de informação da impressora

1. A caixa de informações de cada impressora é exibida clicando na barra de exibição de informações da impressora ao centro do painel principal.
2. O seguinte é relatado para cada impressora anexada em seu sistema:
 - ◆ **Printer** (Impressora): Tipo de impressora (DS40, DS80, RX1, DS80DX, DS620/620A).
 - ◆ **Status:** Status atual da impressora (Idle (Parada), Printing (Imprimindo), Error (Erro) etc).
 - ◆ **Remaining media** (Mídia restante): Número de impressões restantes na mídia.
 - ◆ **Número de série:** Número de série da impressora.
 - ◆ **Firmware:** Versão do firmware instalada na impressora.
 - ◆ **CVD:** Arquivo de configuração de cor da impressora.

- ◆ **Media Type** (Tipo de mídia): Tamanho da mídia carregada.
 - ◆ **Contador de vida útil**: Contagem das impressões produzidas.
 - ◆ **Contador Fosco**: Número de impressões foscas produzidas.
 - ◆ **ICM File** (Arquivo ICM): Nome do arquivo ICM em uso no momento.
3. Pressione o < para fechar a caixa de informações e retornar ao painel principal.

Impressão de Imagens usando hot folder print

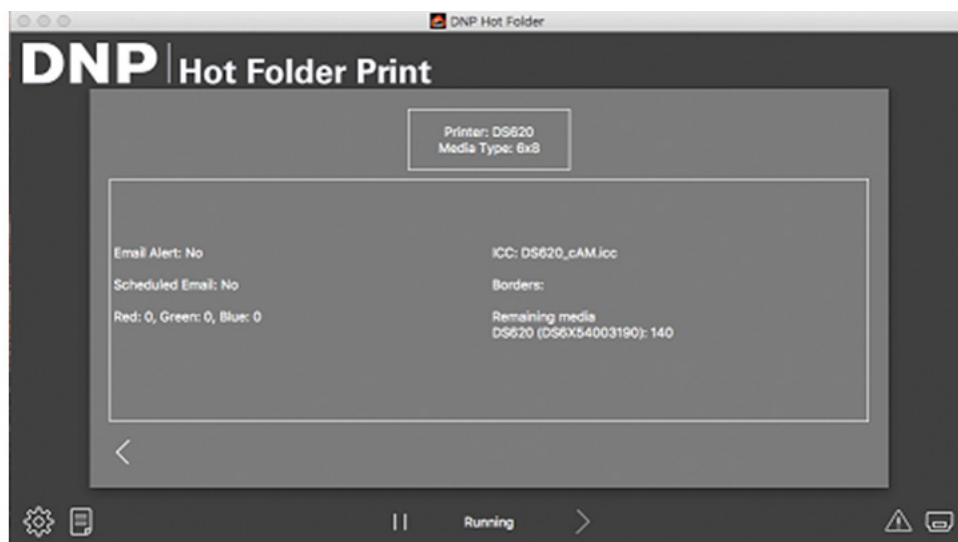
Determinação do seu modo de impressão

Há três modos de impressão nesta versão do HFP. O modo como você planeja usar o programa Hot Folder Print determina qual modo de impressão usar. Todos os modos de impressão são ativados como padrão e podem ser usados a qualquer momento.

- ◆ **Modo de Importação de Imagem** – O Modo de Importação de Imagem permite que você selecione suas imagens e defina a ordem de impressão antes de iniciar a impressão. Este modo permite que você veja as pré-visualizações em miniatura antes de imprimir, além de controlar a ordem na qual suas imagens são impressas. Para usar o Modo de Importação de Imagem, clique no **ícone da impressora** no canto inferior direito do painel principal. Consulte “Uso do modo de importação de imagem para imprimir” na página 18.
- ◆ **Modo Arraste e Solte** – Arraste e Solte era o modo de impressão padrão usado em versões anteriores do HFP. Habilitar este método de impressão permite que você arraste – ou copie – suas imagens de qualquer lugar em seu sistema para as pastas de tamanho de impressão dentro da estrutura de pastas do HFP. Este método é preferível para usuários que não têm uma ordem de impressão preferencial, ou para usuários que estão usando o HFP como um motor de impressão para outro aplicativo de fotos. Quando estiver usando o modo arraste e solte, todas as imagens são impressas assim que elas são coladas na pasta de tamanho de impressão. As imagens são impressas assim que são coladas na pasta de tamanho de impressão. Para mais informações sobre o modo arraste e solte veja “Usando o Modo Arraste e Solte” na página 20.
- ◆ **Arrastar e Soltar no Modo UI**. Ao visualizar a fila de impressão de dentro do software, arraste imagens de uma pasta para a UI e selecione um tamanho de impressão. As imagens começam a ser impressas quando o usuário selecionar o botão **Imprimir** na parte inferior esquerda.



Observação

Lembre-se que as ações arrastar e soltar são definidas pela Apple. Isto significa que arrastar as imagens para uma pasta de tamanho de impressão resultará em uma ação de recortar e colar - e não uma ação de copiar e colar - e sua imagem é removida da pasta original. A forma simples de evitar isto é sempre usar uma ação de copiar/colar ao invés de recortar/colar.

Conhecendo o Modo de Importação de Imagem

Use esta sessão para aprender sobre a tela de seleção de imagem quando estiver usando o modo de importação para imprimir imagens.



Atenção

As miniaturas das imagens são mostradas no tamanho original, não no tamanho selecionado de impressão. Se necessário, o hot folder print executa um recorte central na imagem para obter a proporção de aspecto necessária ao tamanho de impressão selecionado. Para mais informações, consulte "Sobre proporções do aspecto" na página 22.



Figura 3. Tela Seleção de imagem

- ❖ **Painel de Miniaturas de Imagens:** Todas as imagens que foram carregadas para a sessão atual de impressão são exibidas no painel de miniaturas.
- ❖ **Tamanho de impressão:** Os tamanhos de impressão disponíveis são determinados pelo tipo de mídia carregado na impressora. Tamanhos de impressão terminados em D significam uma opção de impressão duplex. A impressão duplex requer que as imagens sejam impressas em ambos os lados do papel. Ao escolher a impressão frente e verso, as imagens ímpares são impressas na frente e as imagens pares são impressas atrás. Verifique se as imagens estão na ordem correta antes de prosseguir.
- ❖ **Botão de importação de imagem:** Abre a janela de importação de imagens.
- ❖ **Botão de impressão:** Imprime todas as imagens carregadas no painel de miniaturas. Ao pressionar **Imprimir**, as imagens são enviadas ao Hot Folder e você retorna ao painel principal.

Uso do modo de importação de imagem para imprimir

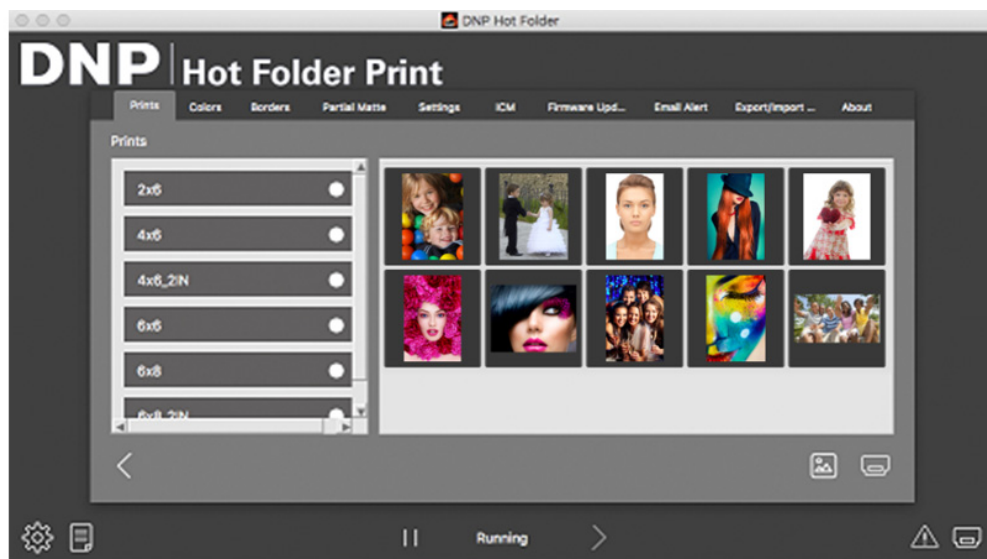

Observação

Apenas um tamanho de impressão está disponível em cada sessão de impressão. Se precisar imprimir mais do que um tamanho, crie outra sessão de impressão para cada um dos outros tamanhos de impressão.

1. A partir do painel principal, pressione o botão **Imprimir** no canto inferior direito. A tela de seleção de imagem se abre.



Figura 4. Painel

2. Selecione seu **tamanho de impressão**. Um ponto verde aparece próximo ao tamanho de impressão selecionado.

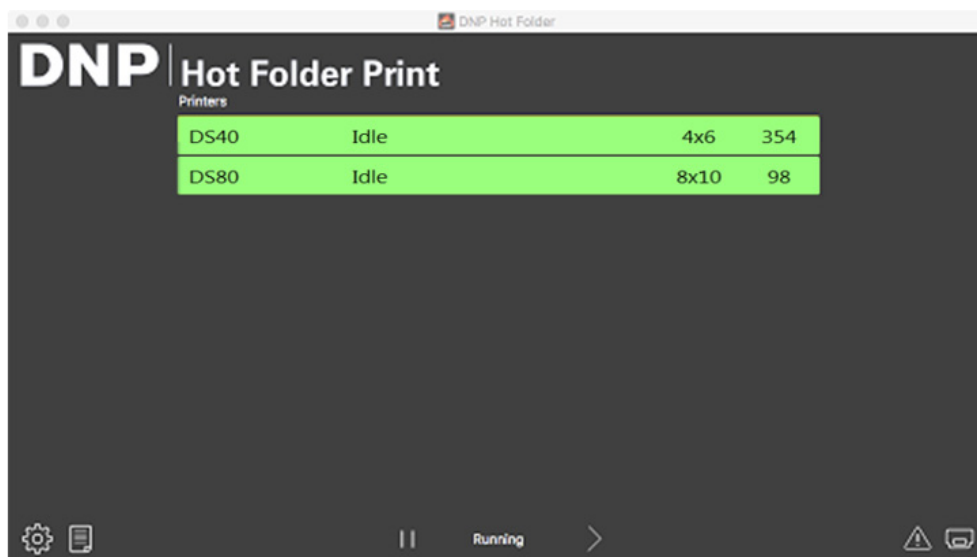

Figura 5. Tamanho de impressão selecionado

3. Pressione o botão **Importação de Imagem** para abrir uma janela de exploração.

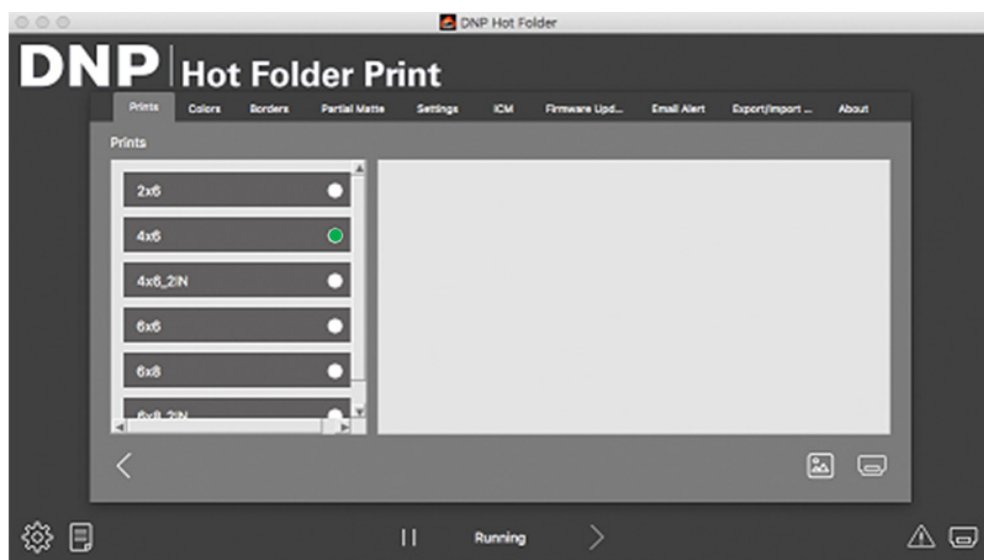

Observação

É possível selecionar múltiplas imagens segurando a tecla **Ctrl** no teclado e selecionando as imagens, ou usando a tecla **Shift** para selecionar todas as imagens entre a primeira e última selecionadas.

4. Navegue pelo local da imagem e selecione suas imagens. Pressione o botão **Open** (Abrir) na janela de exploração para carregar as imagens selecionadas para sua sessão de impressão.

- Se estiver imprimindo impressões duplex, você pode arrastar as imagens para organizar a ordem de impressão desejada. Esta etapa não é necessária para impressão simplex.



Figura 6. Imagens carregadas

- Pressione o botão **Imprimir** no canto inferior direito do painel para imprimir suas imagens.
- As imagens são enviadas para a(s) impressora(s) designada(s) e você retorna ao painel principal.

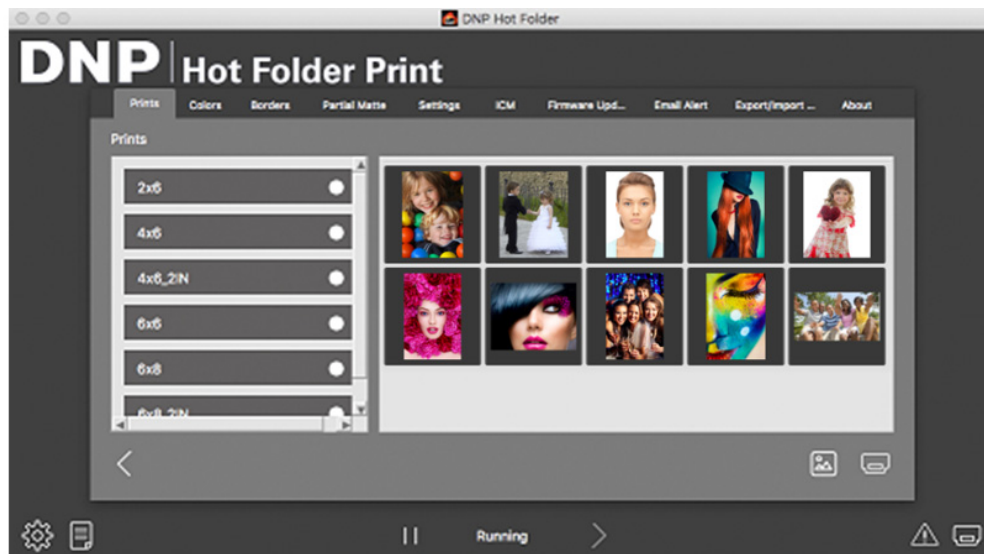

Observação

O Hot Folder Print aproveitará a capacidade de corte múltiplo da impressora para maximizar o número de impressões por rolo de mídia quando várias imagens forem impressas nesse tipo de mídia. Para mais informações, consulte "Opções de Tamanho da Impressão" na página 9.

Usando o Modo Arraste e Solte

O *Modo Arrastar e Soltar* monitora as pastas dentro da estrutura do aplicativo HFP para arquivos de imagem. Uma vez detectados os arquivos de imagens, aquelas imagens são impressas na próxima impressora disponível naquele tamanho de impressão. As imagens são impressas na ordem em que são adicionadas à pasta de tamanho de impressão.

Soltar um arquivo de imagem em qualquer pasta de tamanho de impressão resulta em impressões daquele tamanho de impressão.

<InstallDir>\Hot Folder\Prints onde <InstallDir> é o diretório onde o programa hot folder print está instalado.

- Para usar o modo arrastar e soltar, abra uma janela de explorador e navegue até a localidade acima.
- Abra outra janela do explorador e navegue até suas imagens.
- Copie as imagens que deseja imprimir.

4. Cole as imagens na pasta que corresponde ao tamanho de impressão desejado.



Figura 7. Modo arraste e solte



Observação

As pastas de tamanho de impressão são adicionadas porque a impressora tem a mídia correspondente carregada. Uma vez adicionada, uma pasta nunca é excluída. Isso significa que se você alterar com frequência o tamanho da mídia, verá todas as pastas de tamanho de impressão que já foram válidas para a impressora. As imagens permanecem na pasta até que o tamanho de mídia de impressão seja carregado ou as imagens sejam apagadas manualmente da pasta. Atenção ao adicionar imagens para ter certeza de que não está adicionando as imagens em uma pasta que não é suportada no momento.

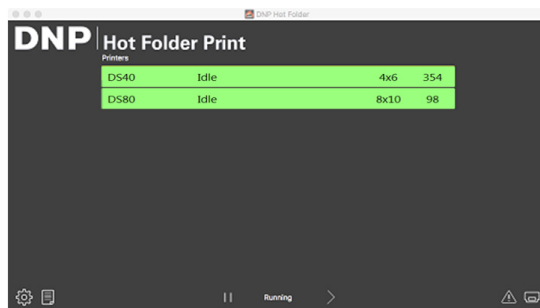
Lembre-se que as ações arrastar e soltar são definidas pela Apple. Isto significa que arrastar as imagens para uma pasta de tamanho de impressão resultará em uma ação de recortar e colar - e não uma ação de copiar e colar - e sua imagem é removida da pasta original. A forma simples de evitar isto é sempre usar uma ação de copiar/colar ao invés de recortar/colar.

Usando o Modo Arrastar e Soltar para UI

O modo Arrastar e Soltar para UI permite arrastar imagens diretamente para a tela de seleção da imagem do aplicativo hot folder print para processamento.

1. Para usar o modo arrastar e soltar para, abra uma janela de explorador e navegue até a localidade onde suas imagens estão armazenadas.
2. Caso já não esteja, abra o aplicativo hot folder print na tela Prints (Impressões).



Figura 8. Tela Prints (Impressões) (nenhuma imagem carregada)

3. Na janela do seu explorador, selecione as imagens que deseja processar.
4. Arraste essas imagens para a tela de impressões hot folder print.

5. As imagens são carregadas para o aplicativo hot folder print, sendo que você conseguirá imprimir ou processar as imagens normalmente.

Uso do modo arraste e solte com impressões duplex

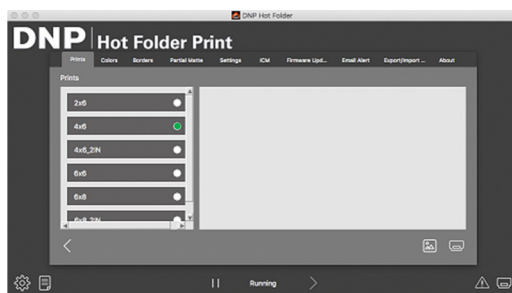
É recomendável usar o modo de importação de imagem quando estiver realizando impressões duplex para evitar problemas com a ordem da impressão. Consulte "Uso do modo de importação de imagem para imprimir" na página 18.

Se estiver imprimindo imagens duplex, ou frente e verso, ao usar o modo arraste e solte, você deve usar padrões específicos de nomes de arquivo para especificar a ordem das impressões no mesmo trabalho de impressão. Para mais informações, consulte "Integração de Programas de Terceiros" na página 33.

Sobre proporções do aspecto



Figura 9. Proporções de aspecto de 4x6, 5x7, 8x10 e 4x4 na mesma imagem

A proporção de aspecto é a proporção da largura em relação à altura de uma imagem. A proporção de aspecto das suas imagens depende da fonte dessas imagens. Equipamentos diferentes de processamento de imagens (câmeras, scanners, impressoras, software) usam diferentes proporções de aspecto. Por exemplo, a proporção de aspecto de câmeras de filme de 35 mm é de 1:1.5.

Para alterar a proporção de aspecto original para a proporção de aspecto alvo, é necessário recortar a altura ou a largura da foto.

As imagens são recortadas porque a proporção de aspecto deve ser alterada para adequar-se ao tamanho de impressão padrão. Se você forçar a adequação de uma imagem com uma proporção de aspecto em um tamanho de impressão de outra proporção de aspecto, o resultado pode ser a distorção da imagem, ou seja, ela pode ficar esticada ou comprimida. Quase sempre é melhor recortar uma imagem do que ter uma imagem distorcida.

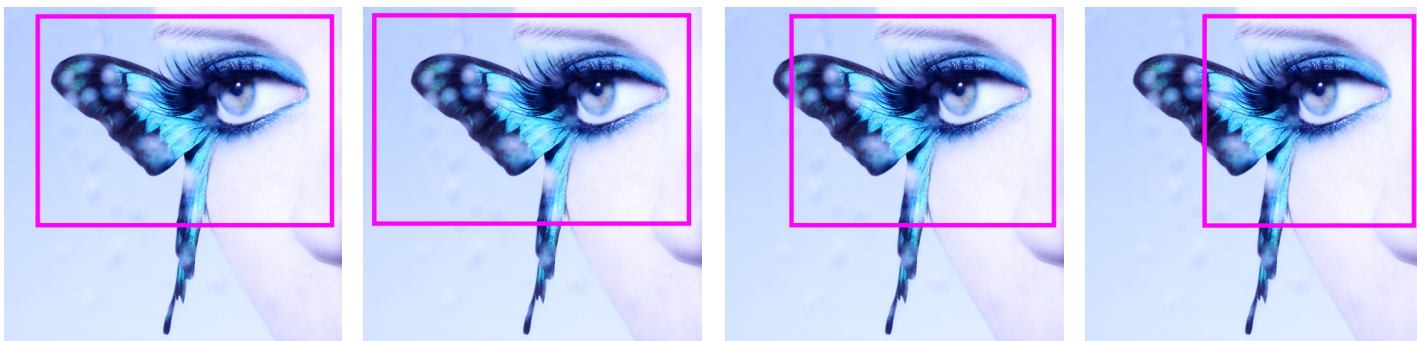
As proporções de aspecto para alguns tamanhos de imagem padrão são mostrados abaixo. Algumas câmeras digitais permitem a seleção da proporção de aspecto de suas imagens. Consulte a documentação de sua câmera digital para mais informações.

Tamanho da imagem	proporção do aspecto
(Altura da imagem / largura da imagem)	
Impressão 4 x 6 [polegadas]	1:1.5
Impressão 5 x 7 [polegadas]	1:1.4
Impressão 8 x 10 [polegadas]	1:1.25
640 x 420 [pixels]	1:1.5
1024 x 768 [pixels]	1:1.5
1152 x 820 [pixels]	1:1.4
1600 x 1280 [pixels]	1:1.25
2000 x 1570 [pixels]	1:1.27
Muitas câmeras digitais	1:1.33

Alteração das configurações do Hot folder print

O Hot Folder Print é instalado com as configurações recomendadas da DNP. Se a qualquer momento desejar fazer alterações na configuração inicial, siga os procedimentos neste capítulo.



Observação

Alterações feitas na página do administrador são aplicadas a todas as impressoras. Você sempre pode reiniciar os valores para o padrão inicial clicando no botão **Desfazer alterações**.



Figura 10. Aba Settings (Configurações)

Acessando a Página do Administrador

1. Clique no **ícone da engrenagem** para abrir a página do administrador. Isso permite que você acesse as abas Prints (Impressão), Colors (Cor), System Settings (Configurações do sistema), Borders (Bordas), ICM e About (Sobre). Para sua conveniência, a aba Prints (Impressão) também pode ser acessada pelas telas do administrador. Isto permite uma facilidade de impressão quando necessário.

Visitando a aba Settings (Configurações)

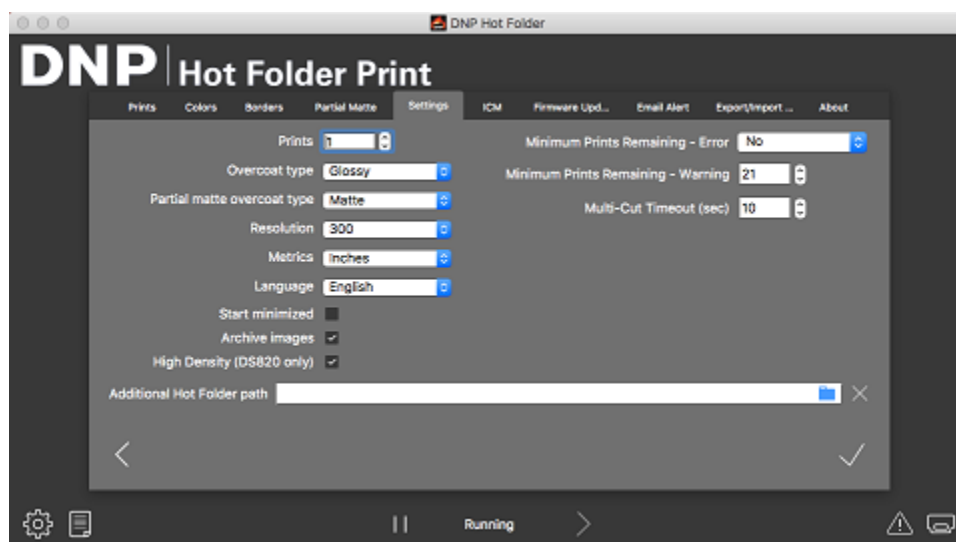
A aba settings (configurações) oferece configurações gerais do programa HFP. Número de impressões, tipo e resolução da impressão e outras configurações do programa estão disponíveis nesta aba. As alterações realizadas na aba Settings (Configurações) são aplicadas globalmente a todas as impressões feitas, independente da impressora ou tamanho da mídia.

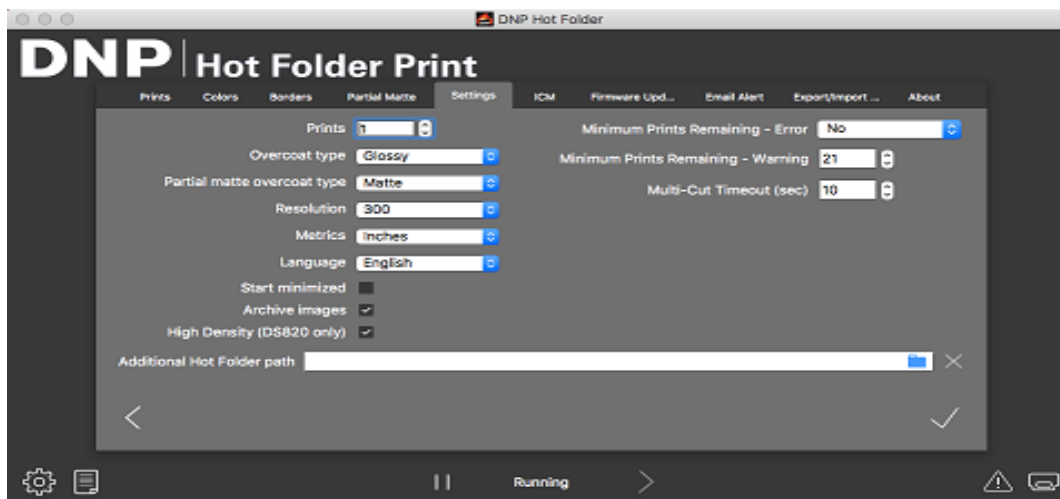

- ❖ **Prints** (Impressões): Defina a quantidade de impressões para cada imagem (por ex., para impressões duplas, ajuste a quantidade para 2.) Para impressoras duplex, apenas uma cópia é impressa, independente do ajuste de impressão.
- ❖ **Overcoat type** (Tipo de acabamento): Selecione o acabamento padrão dentre os tipos matte (mate), luster (brilho) e glossy (brilhante). (Nem todos os tipos de finalização estão disponíveis para todas as impressoras. Verifique os documentos da sua impressora para verificar se ela é compatível com a finalização de impressão desejada.)
- ❖ **Resolution** (Resolução): Alterne entre a resolução padrão, de 300x300 dpi, ou a resolução mais alta, de 300x600.
- ❖ **Start Minimized** (Iniciar minimizado): Inicie o programa minimizado na barra de tarefas.
- ❖ **Archive Images** (Arquiva imagens): Salva automaticamente uma cópia da imagem na pasta de arquivos. Imagens arquivadas são salvas no diretório: **<InstallDir>\Hot Folder\Prints\Archive** onde **<InstallDir>** é o local onde o Hot folder print está instalado. Tipicamente, o diretório de instalação para o Hot folder print é o: **C:\DNP\Hot Folder**
- ❖ **High Density Mode** (Modo de Alta Densidade): (Apenas DS820/820A) Permite uma impressão de maior densidade. Este modo resulta em sombras mais escuras e maior saturação, tendo por consequência uma impressão mais lenta.
- ❖ **Minimum Prints Remaining - Error** (Impressões mínimas restantes - Erro): Define o limite para quando a barra de status da impressora fica vermelha para indicar um estado de falta de mídia.
- ❖ **Minimum Prints Remaining - Warning** (Impressões mínimas restantes - Advertência): Define o limite para quando a barra de status da impressora fica amarela, indicando baixa quantidade de mídia.
- ❖ **Multi-Cut Timeout** (Tempo limite Multi-cut): Disponível apenas na barra de opções multi-cut. Ajuste a configuração para alterar o tempo (em segundos) de espera antes que imagens sejam impressas.

Aplicando alterações na aba Settings (Configurações)

1. Realize as alterações desejadas. Selecione o botão **Salvar (símbolo de conferido)** no canto inferior direito.



Atenção

Se você selecionar outra aba ou fechar a página do administrador antes de selecionar o botão **Salvar**, suas alterações não são salvas.

2. Pressione o botão **Voltar** para retornar ao painel, ou selecione outra aba para fazer alterações.

Conhecendo a Aba Colors (Cores)

Altere as configurações de cor universalmente para todas as imagens na Aba Colors (Cores). Lembre-se que qualquer alteração que você faça é aplicada a todas as impressões até que a alteração seja revertida ou outras alterações sejam efetuadas.



Figura 11. Aba Colors (Cores)

- ❖ **Use o ICM:** Se selecionado, se você usa o ICM especificado na aba ICM. Deixar esta opção desmarcada significa que você usa o ICM padrão instalado inicialmente.
- ❖ **Use Auto Color Correction** (Use autocorreção da cor): Ativado por padrão. Aplica correções automáticas de cores a todas as imagens. (Se você faz alterações de cor em suas imagens usando outro programa antes de imprimir, desative esta opção.)
- ❖ **Menu de escolhas do ajuste de cores:** Seleciona a mudança entre os valores RGB, Gamma (Gama), Brightness (Brilho), ou Contrast (Contraste).
- ❖ **Sync Channels** (Sincronização de canais): As mudanças são aplicadas em todos os três canais de cores simultaneamente.
- ❖ **Seletores de cores:** Altera as configurações dos canais red (vermelho), green (verde) ou blue (azul). Você pode alterar cada valor independentemente a menos que tenha ativado synch channels (canais de sincronização).
- ❖ **Seletores de saturation** (saturação): Altera os valores de saturação.
- ❖ **Seletores de nitidez:** Aumenta a sharpness (nitidez) em todas as imagens.

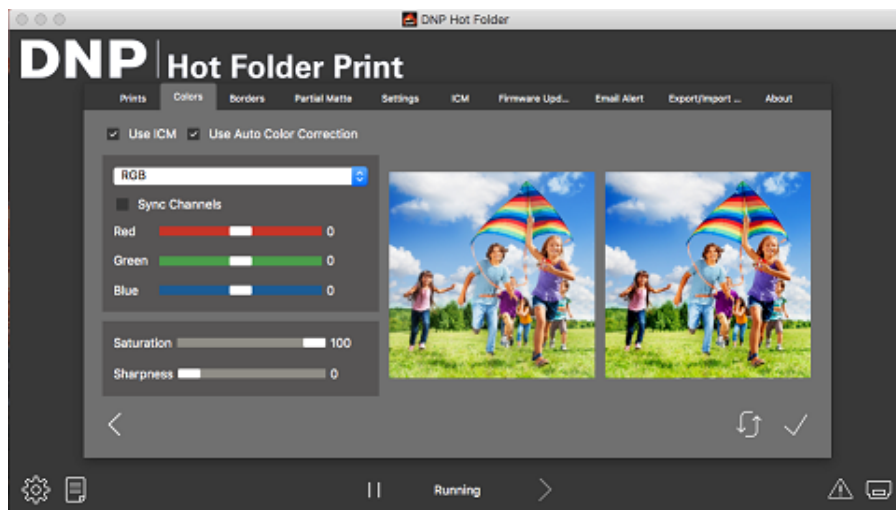

Observação

Filtros de sharpness (nitidez) são operações de alto processamento. A velocidade de impressão pode ser impactada ao usar valores diferentes de 0.

Aplicando alterações na aba Colors (Cores)

1. Realize as alterações desejadas. Selecione o botão **Salvar (símbolo de conferido)** no canto inferior direito.



Atenção

Se você selecionar outra aba ou fechar a página do administrador antes de selecionar o botão **Salvar**, suas alterações não são salvas.

2. Se desejar reverter ou desfazer todas as alterações, pressione o botão **Desfazer alterações**. Isso reverte as configurações para o padrão da instalação inicial.
3. Pressione o botão **Voltar** para retornar ao painel, ou selecione outra aba para fazer alterações.

Visitando a aba Borders (Bordas)

Use a aba borders (bordas) para editar, remover, ou adicionar bordas às suas imagens.



Figura 12. Aba Borders (Bordas)

- ❖ **Select Print Size** (Selecione o tamanho da impressão): Determina o tamanho de impressão desejado.
- ❖ **Caixa de seleção Enabled/Disabled** (habilitada/desabilitada): Habilita uma borda por tamanho de impressão para cada sessão de impressão.
- ❖ **Botão editar**: Edita o espaço da imagem dentro da borda.
- ❖ **Botão apagar**: Exclui a borda.
- ❖ **Botão de importação**: Importa novas bordas. Abre o fluxograma de importação.

Sobre novas bordas

Cada arquivo de borda deve conter um espaço com um fundo transparente onde a imagem irá aparecer. As bordas criadas recentemente devem cumprir os seguintes critérios:

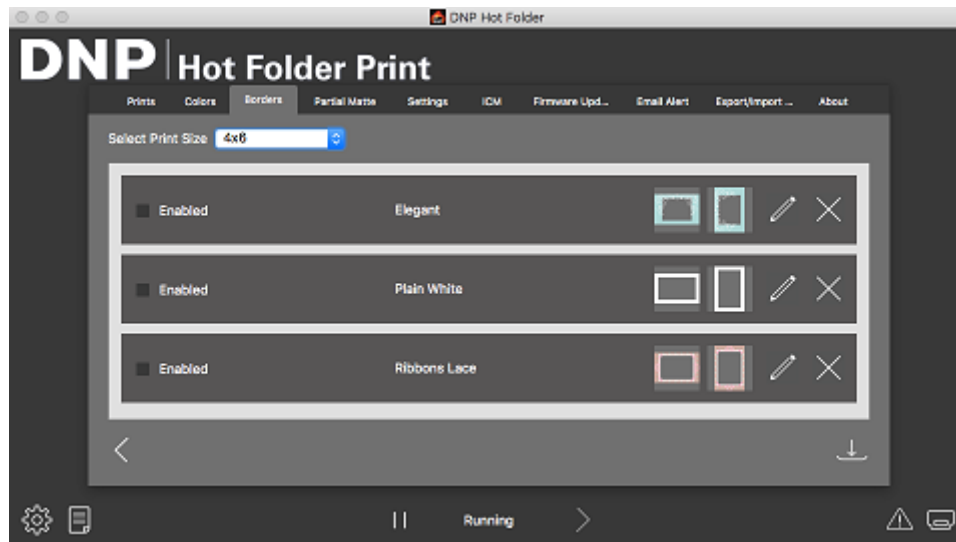
- ❖ **Formato do arquivo**: Somente PNG.
- ❖ **Orientação**: Tanto as bordas horizontais quanto as verticais devem ser carregadas para cada nova borda. Se você carregar somente uma orientação, então somente aquela borda aparecerá nas impressões.
- ❖ **Nome do arquivo**: **[nome]-o.png** onde **[nome]** é o nome que você escolheu para sua borda, e **o** é a orientação da borda, ou seja, **whiteborder-v.png** para uma borda vertical branca de nome "whiteborder".
- ❖ **Tamanho**: Deve ser o tamanho total em polegadas para cada tamanho de impressão. Por exemplo, uma borda 4x6 seria 4"x6" (vertical) e 6"x4" (horizontal). Você também pode usar os seguintes tamanhos de pixel:
 - ◆ **4x6**: 1200x1800 pixels
 - ◆ **5x7**: 1500x2100 pixels
 - ◆ **6x8**: 1800x2400 pixels
- ❖ **Resolução**: 300 dpi
- ❖ **Modo de cor**: Somente RGB
- ❖ **Espaço de imagem/fundo**: Deve ter um fundo transparente, ou espaço de imagem. A área onde a imagem vai aparecer não pode ser colorida.
- ❖ **Compressão da imagem**: Não é permitido comprimir. (Nenhum LZW etc.)

Em geral, a abertura na borda deve ser da mesma proporção de aspecto da imagem em geral, embora a abertura não deve ser estritamente retangular, e possa ter tratamentos de margem variados. Ter elementos da borda sobrepondo o espaço da imagem é aceitável, entretanto tenha em mente que isto pode bloquear partes importantes de suas imagens.

Segue um exemplo de uma borda 4x6:

Orientação	Nomenclatura	Tamanho	Resolução	Formato do arquivo	Modo de cor
Horizontal (Paisagem)	[name]_h.png	4"x6"	300 dpi	PNG	RGB
Vertical (Retrato)	[name]_v.png	6"x4"	300 dpi	PNG	RGB

Criação de bordas personalizadas

1. Em seu computador, crie uma pasta para seus arquivos de borda. Nomeie a pasta de bordas com um nome dinâmico que você reconhecerá mais tarde.
2. Use seu software de edição de fotos preferido para criar sua nova borda.
3. Use os requerimentos acima para criar duas bordas que tenham o tamanho de arquivo, formato de arquivo, modo de cor, transparência de fundo, e resolução corretos. Uma para impressões horizontais e uma para impressões verticais.
4. Salve suas bordas com o respectivo nome de arquivo (**[nome]-v.png** ou **[nome]-h.png**) na pasta de bordas que você acabou de criar. Lembre-se, cada tamanho de impressão deve ter uma borda horizontal e vertical.

Importação de novas bordas

1. Para adicionar uma borda, selecione primeiro um tamanho de impressão.
2. Toque no botão **Importar** na aba Borda para abrir a caixa de diálogo Adicionar borda.



Atenção

Cada borda exige **duas** versões, uma horizontal (paisagem) e vertical (retrato) da borda para que seja impressa.

3. Pressione o botão **Importação** para importar ambas as versões horizontal e vertical da borda. O programa detecta automaticamente o espaço da imagem.

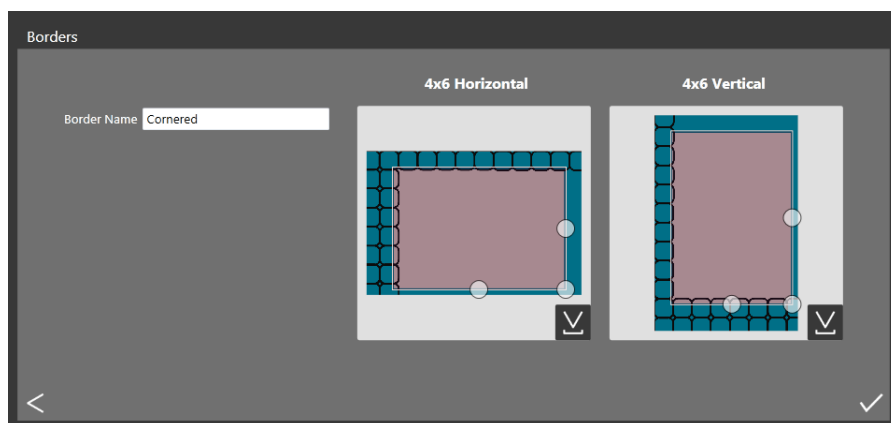

- Use os controles de círculo para ajustar a largura e a altura do espaço da imagem.
- Você deve digitar um nome no campo **Border Name** (Nome da Borda) antes de salvar o arquivo.
- Pressione o botão **Salvar** para salvar a nova borda.

Edição de bordas existentes

- Para editar uma borda, primeiro selecione uma borda na aba Bordas, então selecione o botão **Editar**.
- Você pode ajustar o tamanho do espaço da imagem agarrando e arrastando os círculos na borda. A área escurecida indica a área em que a imagem aparecerá.
- Pressione o botão **Salvar** para salvar suas alterações.

Visitando a aba ICM

Use a aba ICM para importar novos perfis de cores (arquivos ICM ou ICC) quando necessário. Também é possível alternar entre perfis assim que forem importados.

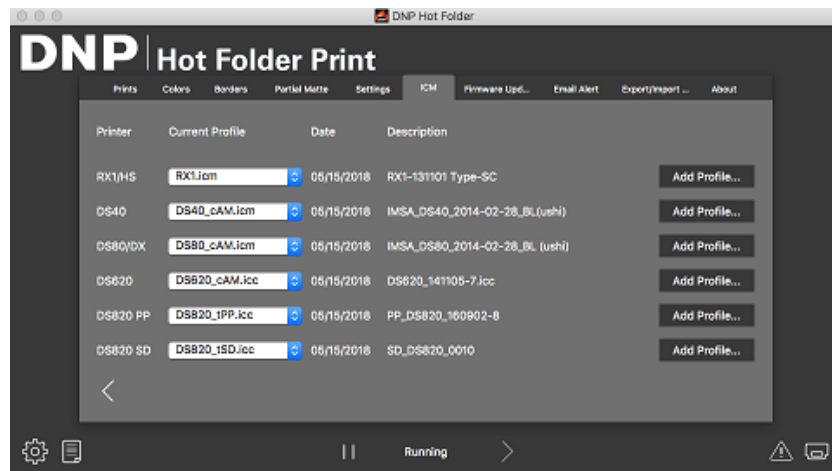

A tela exibe o nome do arquivo ICM existente e sua localização à direita de cada tipo de impressora.

Adicionando um Perfil de Cores

- Localize seu modelo de impressora e pressione o botão **Add Profile...** (Adicionar perfil...).
- Navegue para o local do arquivo ICM ou ICC que deseja adicionar. Selecione o novo arquivo e pressione o botão **OK**. O arquivo ICM selecionado é importado.



Observação

Se o arquivo ICM ou ICC que está sendo importado tiver o mesmo nome que um arquivo ICM /ICC que já foi carregado, será necessário renomear o novo arquivo antes de importá-lo.

Alternando Entre Perfis de Cores

1. Localize o modelo da sua impressora.
2. Pressione a seta para baixo no campo **Current Profile** (Perfil atual) para selecionar qualquer perfil de cores que já tenha sido carregado.
3. O novo perfil de cores aparecerá no campo Current Profile (Perfil atual). Este perfil será usado até que você altere para um novo perfil.

Visitando a Aba Firmware Update (Atualizar Firmware)

A aba Firmware Update (Atualizar Firmware) permite atualizar o firmware de sua impressora quando. Simplesmente clique no botão Check for Update (Verificar se há atualizações) para ver se alguma versão atualizada do firmware da impressora está disponível para download. Em seguida, siga as instruções na tela para atualizar sua impressora.

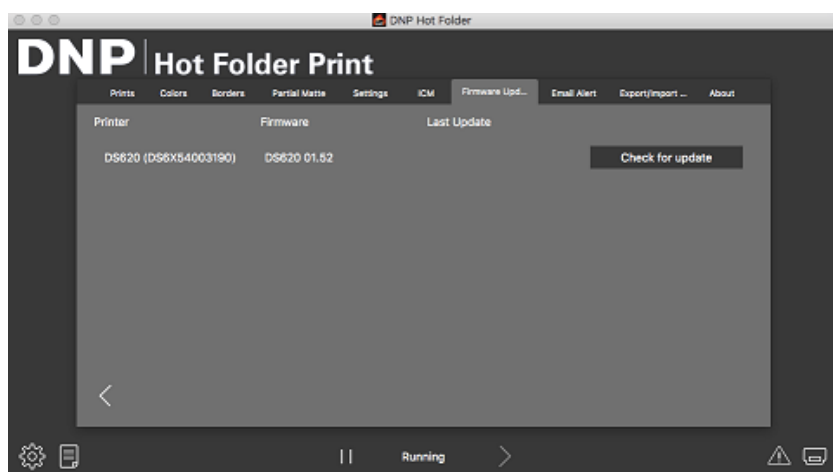

Visitando a Aba Email Alert (Alerta de e-mail)

Use a aba Email Alert (Alerta de e-mail) para enviar para seu e-mail os alertas automatizados de status do sistema e relatórios de uso. Cada uma das seções trabalha de forma independente e deve ser salva de modo individual.

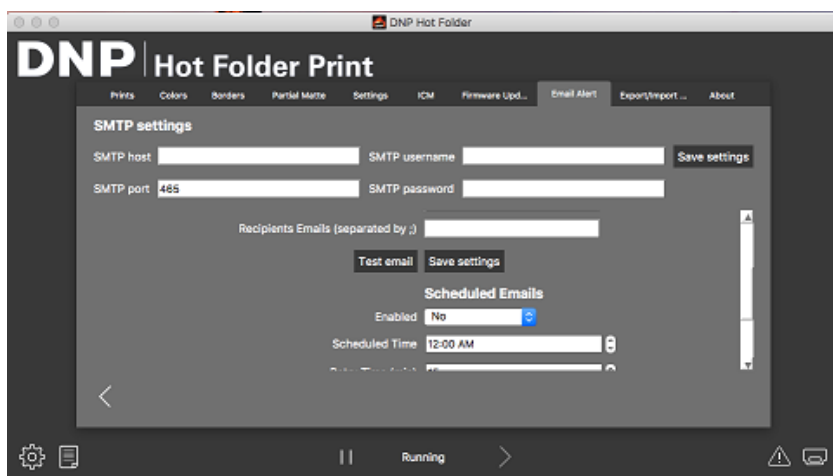

- ❖ **SMTP Settings** (Configurações SMTP): Detalha as credenciais do servidor de e-mail que serão usadas para transmitir alertas de e-mail.

- ❖ **Alert Emails** (E-mails de alerta): Permite que um usuário habilite ou desabilite alertas, configure um limite mínimo de impressão e defina os destinatários e os remetentes.
- ❖ **Scheduled Emails** (E-mails programados): Permite que os usuários configurem os relatórios de uso que estão sendo enviados. As configurações incluem ativar /desativar, o tempo programado para e-mails, um valor de repetição, o e-mail da conta do remetente e o destinatário.

Visitando a Aba Export/Import (Exportar/Importar)

A aba Export/Import (Exportar/importar) permite importar ou exportar as configurações do seu sistema e exportar arquivos de registro para visualização em outros aplicativos. Salvar as configurações do seu sistema facilita a restauração do seu sistema. Os arquivos de registro podem ser usados para solucionar problemas.

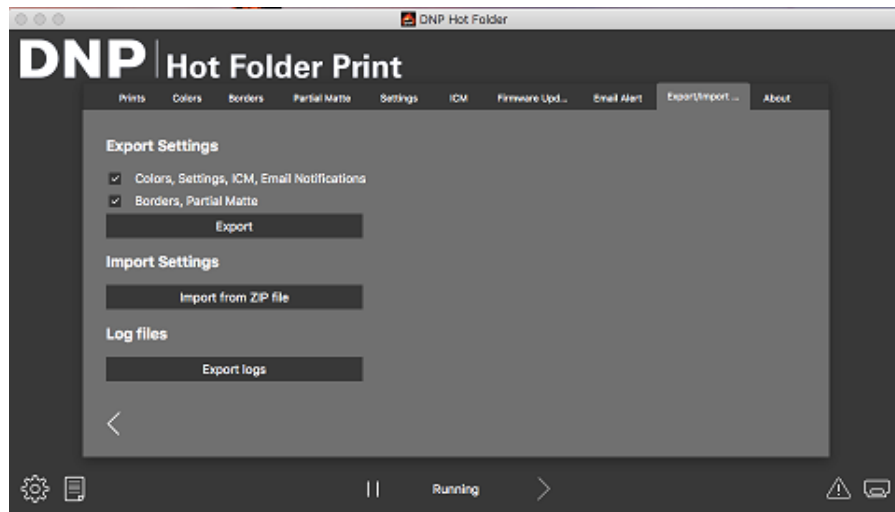

Use a seção Export Settings (Configurações de exportação) para exportar informações, tais como cor, ICM, sistema, e-mail, borda e mate. Use o arquivo Import Settings (Configurações de importação) para importar um arquivo salvo se o seu sistema precisar ser restaurado. A seção Log Files (Arquivos de registro) permite que você exporte seus arquivos de registro para uso na solução de problemas do sistema.

Visitando a aba About (Sobre)

A aba About (Sobre) exibe a versão do programa e outras informações. Use o link nessa guia para visitar a página do produto HFP, onde você pode acessar informações adicionais, verificar atualizações e exibir informações de suporte técnico.

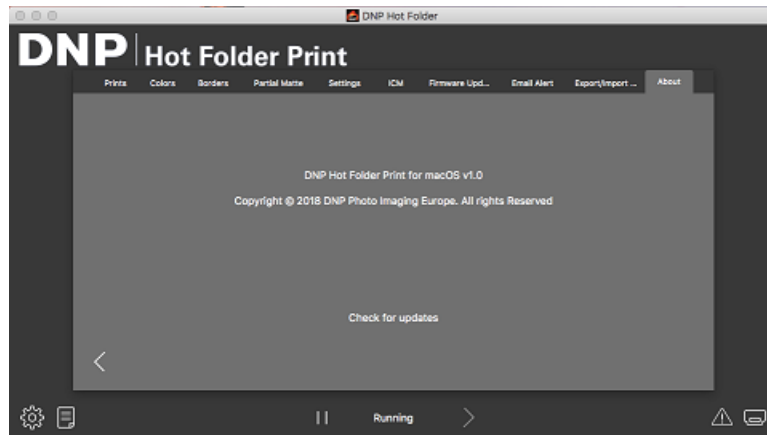

Integração de Programas de Terceiros

Utilizando técnicas de integração de sistemas, é possível integrar programas com o Hot folder print. Use este capítulo para explorar as opções de integração de impressoras.

Localização das pastas do aplicativo

Através de um programa de terceiros, coloque imagens em qualquer uma das pastas monitoradas de tamanho de impressão para imprimir naquele tamanho.

A localização das pastas de arquivo de tamanho de impressão é a seguinte:

<InstallDir>\Hot Folder\Prints onde **<InstallDir>** é o diretório onde o programa Hot folder print está instalado. Tipicamente, o diretório de instalação para o Hot folder print é o: **C:\DNP\Hot Folder**

Use a lista abaixo ao especificar um local de impressão. Lembre-se de nomear as pastas de impressão exatamente como aparecem aqui:

- ❖ 3_5x5
- ❖ 4x6
- ❖ 5x7
- ❖ 6x8
- ❖ 6x9
- ❖ 8x10_50D
- ❖ 8x10_75D
- ❖ 8x10D
- ❖ 8x12
- ❖ 8x12D
- ❖ 8x4x3
- ❖ 4x4x2x3
- ❖ 8x6x2

Pedido de Arquivo de Impressão Simplex

As impressões Simplex são realizadas na ordem em que os arquivos são soltos na pasta de tamanho de impressão. Não há outra maneira de especificar a ordem de impressão do arquivo senão controlando a ordem em que as imagens são adicionadas à pasta de tamanho de impressão.

Integração de Impressora Duplex

O HFP dá suporte a impressão duplex, ou de tamanho dobrado, quando se usa a impressora DNP DS80DX. A integração duplex com programas de terceiros funciona melhor quando usada com o modo de arrastar e soltar a impressão.

Informações sobre Pasta Duplex

Os nomes das pastas abaixo representam cada tamanho de impressão disponível.

- ❖ 8x10_50D
- ❖ 8x10_75D
- ❖ 8x10D
- ❖ 8x12
- ❖ 8x12D
- ❖ 8x4x3
- ❖ 4x4x2x3
- ❖ 8x6x2



Observação

As pastas de tamanho de impressão são adicionadas porque a impressora tem a mídia correspondente carregada. Uma vez adicionada, uma pasta nunca é excluída. Isso significa que se você alterar com frequência o tamanho da mídia, verá todas as pastas de tamanho de impressão que já foram válidas para a impressora. As imagens permanecem na pasta até que o tamanho de mídia de impressão seja carregado ou as imagens sejam apagadas manualmente da pasta. Atenção ao adicionar imagens para ter certeza de que não está adicionando as imagens em uma pasta que não é suportada no momento.

Lembre-se que as ações arrastar e soltar são definidas pela Apple. Isto significa que arrastar as imagens para uma pasta de tamanho de impressão resultará em uma ação de recortar e colar - e não uma ação de copiar e colar - e sua imagem é removida da pasta original. A forma simples de evitar isto é sempre usar uma ação de copiar/colar ao invés de recortar/colar.

Convenções de Nomeação de Imagens de Impressão Duplex

Use os padrões desta seção para nomear suas imagens corretamente. O nome do arquivo de imagem especifica a ordem de impressão. Você deve ter os duplex listados exatamente como especificado nesta seção. As outras partes do nome do arquivo são seu critério.

Esquema de nomenclatura do arquivo: ?_KIDX_PX_POX_OIDX.ABC onde:

- ◆ KIDX_PX_POX_OIDX é o bloco duplex do nome do arquivo
- ◆ X são os valores que você atribui dentro do bloco duplex
- ◆ ? é a porção não especificada do nome do arquivo
- ◆ ABC é a extensão do arquivo de imagem

Exemplo de nome de arquivo: Print_KID1000_P1_PO10_OID1.png

Para o bloco duplex, apenas valores numéricos (números inteiros) de 0 a 9 são aceitos como X. O bloco duplex deve ser sequencial. O bloco também deve ser o último segmento antes do início da extensão do arquivo.

Conforme um trabalho duplex é processado, o aplicativo adiciona uma extensão .dp ao final do nome de cada arquivo. (Por exemplo, o nome do arquivo usado acima é mudado para **Print_KID1000_P1_PO10_OID1.png.dp** uma vez que aquele arquivo é processado.) A extensão .dp (impressão duplex) impede o programa de processar o mesmo arquivo novamente conforme os outros arquivos dentro da sessão de impressão são processados. Uma vez que todas as imagens forem carregadas na pasta de tamanho de impressão com base no valor "página de", o trabalho passa ao estado pronto.

O trabalho é então impresso na ordem especificada pelo valor "número de página" do bloco duplex quando uma impressora duplex com o tamanho de mídia correto fica disponível. Quando o trabalho é finalizado, as imagens são arquivadas, se tal opção estiver disponível. A extensão .dp é então removida dos arquivos à medida que são movidos para o diretório de arquivamento.

A seguir, a explanação sobre cada seção do bloco duplex:

- ◆ **?** – Porção não especificada do nome do arquivo. Pode ter qualquer texto que não inclua as sequências **_KID**, **_P**, **_PO** ou **_OID**.
- ◆ **_KIDX** – X é o ID da estação. X deve ser um valor numérico. Caracteres legais são números inteiros 0 a 9.
- ◆ **_PX** – X é o número da página. Deve ser um valor numérico. Significa a ordem do número de página dos arquivos. Todos os números ímpares são impressos na "frente" da folha duplex enquanto todos os números pares são impressos na "no verso" da folha duplex.
- ◆ **_POX** – X é a definição "página de". Este é um valor numérico que mostra o número total de páginas no trabalho de impressão atual.
- ◆ **_OIDX** – X é o ID do Pedido. Deve ser um valor numérico e único para cada trabalho de impressão.

Solução de problemas Hot folder print

Solução de Problemas na Instalação

- ❖ Se você usou Hot folder print no seu sistema antes, desinstale quaisquer versões anteriores do programa.
- ❖ A língua do HFP não pode ser alterada através do programa. Você deve desinstalar sua versão atual e reinstalar o programa - selecionando o novo idioma.

Resolução de problemas com bordas

- ❖ **Verifique para ter certeza de que a borda está instalada na pasta de arquivos correta.** Abra **Admin** e navegue até a aba Borders (Bordas). Selecione o tamanho da impressão no menu de escolhas. Se a borda não aparecer na lista, instale a borda usando "Importação de novas bordas" na página 28.
- ❖ **Verifique para ter certeza de que a borda está habilitada nos controles Admin/aba Border (Bordas).** Abra **Admin** e navegue até a aba Borders (Bordas). Encontre a borda na lista e verifique para ver se o indicador de habilitação está marcado. Se não estiver marcado, selecione a caixa próxima a **Enabled** (Habilitado). **Salve** suas alterações.
- ❖ **Espaço de imagem da borda incorreto.** Certifique-se de que o espaço da imagem da borda esteja devidamente definido. Consulte "Edição de bordas existentes" na página 29 para mais informações.
- ❖ **A borda não será importada para o HFP.** As bordas devem ser salvas no formato correto e ter tanto borda horizontal quanto vertical fornecidas para que funcione. Usar o recurso de importação de bordas pode resolver este problema. Consulte "Sobre novas bordas" na página 27. para mais informações.
- ❖ **Verifique sua configuração de borda.** Verifique para ter certeza de que a borda tenha uma versão horizontal e vertical e está salva no formato correto. As bordas devem estar no formato PNG com um fundo transparente e uma abertura onde o espaço da imagem apareça. Para mais informações, consulte "Sobre novas bordas" na página 27.

Solução de Problemas na Impressão de Imagens

- ❖ **A impressora não imprime.** Verifique se sua impressora está conectada, ligada, e está em bom estado. Se houver luzes de erro na parte frontal da impressora, consulte a documentação da impressora para obter mais informações.
- ❖ Do painel principal do HFP, verifique o seguinte:
 - ◆ **Verifique se a impressora está se comunicando com o computador.** Verifique se a impressora aparece no painel. Se não, siga os cabos até as duas extremidades para verificar se estão conectados apropriadamente.
 - ◆ **Verifique se o modelo de sua impressora e tamanho de mídia são reconhecidos.** Verifique no painel se o modelo da impressora e tamanho da mídia são mostrados. Se não, feche o HFP e reinicie o programa. Se você alterar o tamanho da mídia da impressora ou alternar entre modelos de impressora durante uma sessão, isso pode causar problemas de impressão. O HFP busca novas impressoras e tamanhos de mídia apenas ao início de cada sessão. Se você fez uma das duas coisas, reinicie o programa HFP.
 - ◆ **Verifique se há erros.** Se a impressora estiver com erro, siga o guia de resolução de problemas no manual da impressora para que ela volte ao estado de pronta.
 - ◆ **Verifique se você está usando a pasta de arquivos de tamanho de impressão correta.** (Apenas modo arraste e solte) Verifique se você está copiando suas imagens para a pasta de tamanho de impressão correta. O método de importação de imagens mostrará quais tamanhos de impressão estão atualmente disponíveis.

DNP Imagingcomm America Corporation