



SELF ORDER SOFTWARE
NX

Guía de instalación

Introducción

Gracias por comprar NX de DNP.

Lea esta guía antes de utilizar el producto.

Contrato de licencia de Software

Este contrato ("Contrato") establece los términos y las condiciones por las que Dai Nippon Printing Co., Ltd. ("DNP") le otorga una licencia para que utilice el software y sus productos en serie que se definen a continuación ("Software"). Se considerará que aceptó este Acuerdo una vez que haya hecho clic en botón aceptar de este Acuerdo, que aparece en la pantalla de su computadora al momento de la instalación del Software.

1. Software

"Software" se refiere a cierto producto de software de DNP y su producto en serie que compró a DNP o a su distribuidor, que incluye los programas, datos, manuales, documentos y otros materiales provistos con el Software. El Software incluye una copia duplicada y también la versión modificada, si DNP le proporciona la versión modificada cuando este lo decida.

2. Licencia

DNP le otorga una licencia no exclusiva y no transferible en lo que respecta al Software sujeto a los términos y las condiciones establecidos a continuación:

(1) Territorio de uso: Fuera de Japón

(2) Método de uso: Puede instalar el Software en computadoras que estén bajo su control.

(3) Período de uso: Desde que hizo clic en el botón aceptar de este Contrato, en la pantalla de su computadora, en el momento de instalación del Software hasta la finalización de este Contrato conforme a la Sección 5.

3. Derecho de Software

El Software está protegido bajo la ley vigente de copyright, reglamentaciones y tratados internacionales, y usted reconoce y está de acuerdo en que el Software será propiedad exclusiva de DNP o del emisor de licencias de DNP en todo momento ("Emisor de licencias"), y nada en este Contrato se interpretará como interés del propietario de tal propiedad.

Usted no tiene derecho ni interés en el Software excepto los otorgados expresamente en este Contrato.

Si algún uso del Software traspasa el alcance autorizado en la Sección 2 o si se encuentra cualquier incumplimiento de los términos y las condiciones establecidos en este Contrato, DNP y/o el Emisor de licencias (como un tercero beneficiario de este Contrato) tienen derecho a aplicar las disposiciones de este Contrato directamente contra usted en su propio nombre.

4. Restricciones

No puede realizar lo siguiente:

(1) No puede usar ni copiar el Software en exceso de lo que está permitido para su uso bajo este Contrato o razonablemente por la ley.

(2) No puede alterar, modificar, combinar ni adaptar el Software.

(3) No puede utilizar ingeniería inversa, descompilar ni desensamblar el Software, ni intentar obtener el código fuente del Software de ningún otro modo, a menos que la ley vigente lo permita.

(4) No puede alquilar, arrendar, conceder bajo licencia ni ceder el Software a terceros de ningún otro modo.

(5) No puede extraer, destruir, alterar ni falsificar ninguna leyenda del propietario, copyright, secreto comercial, advertencia o texto similar que complementen el Software.

(6) No puede infringir el copyright ni cualquier otro derecho en el Software.

(7) No puede ceder, transferir ni otorgar ningún interés de seguridad en ningún o en todos los derechos y obligaciones bajo este Contrato a ningún tercero sin el previo consentimiento escrito de DNP.

(8) No puede exportar o reexportar, causar o permitir la exportación o reexportación del Software violando las leyes de exportación, restricciones y reglamentaciones del país en cuestión.

5. Formación y finalización del Contrato

(1) Este Contrato se aceptará cuando haga clic en el botón aceptar de este Contrato, en la pantalla de su computadora, en el momento de la instalación del Software y permanecerá vigente hasta que se rescinda por cualquiera de las causas que se detallan a continuación:

1) Si elimina todo el Software instalado en su computadora y deja de utilizarlo.

2) Por incumplimiento de cualquier término o condición de este Contrato.

- (2) Al término de este Contrato por incumplimiento de cualquier término o condición de este Contrato, usted debe inmediatamente dejar de utilizar el Software y eliminar todo el Software instalado en su computadora y devolver el Software a DNP.
- (3) No obstante la finalización de este Contrato, la Sección 3, Sección 4, Sección 5 (2) y (3), Sección 6 (3), (4) y (5), Sección 7 y Sección 8 permanecerán en total efecto y continuarán hasta su finalización.

6. Garantía y declinación de responsabilidades

- (1) DNP o su distribuidor reemplazarán el Software que compró si se encuentra algún daño o defecto (que significa cualquier falla inesperada en el manual que suceda en el entorno operativo necesario) en el Software, y si informa dicho daño o defecto al distribuidor de DNP donde compró el Software dentro de los treinta (30) días de la compra del Software.
- (2) No obstante la Sección 6(1) anterior, si DNP o su distribuidor deciden por su propia discreción que dicho daño o defecto no representará ningún problema en el uso del Software, DNP y su distribuidor no se harán responsables de reemplazar el Software. Si el Software necesita alguna modificación, la forma y el momento serán determinados por DNP.
- (3) DNP, SU DISTRIBUIDOR Y EL EMISOR DE LICENCIAS NO OTORGAN NINGUNA GARANTÍA, EXPRESA, IMPLÍCITA O ESTABLECIDA POR LA LEY, EN LO QUE CONCIERNE AL SOFTWARE, INCLUYENDO SIN LIMITAR LAS GARANTÍAS IMPLÍCITAS DE SER APTOS PARA EL COMERCIO, AUSENCIA DE INFRACCIÓN Y/O APTITUD PARA UN PROPÓSITO DETERMINADO, O SUS EQUIVALENTES, BAJO LAS LEYES DE CUALQUIER JURISDICCIÓN. DESPUÉS DE ACEPTAR ESTE CONTRATO, EL DINERO DE LA COMPRA DEL SOFTWARE NO ES REEMBOLSABLE BAJO NINGUNA CIRCUNSTANCIA. UNA VEZ QUE HAYA ACEPTADO ESTE ACUERDO, EL DINERO DE LA COMPRA DE ESTE SOFTWARE NO ES REEMBOLSABLE BAJO NINGUNA CIRCUNSTANCIA.
- (4) DNP, SU DISTRIBUIDOR Y EL EMISOR DE LICENCIAS NO SERÁN RESPONSABLES DE NINGÚN DAÑO GENERAL, ESPECIAL, DIRECTO, INDIRECTO, CONSECUENTE, ACCIDENTAL U OTROS DAÑOS RESULTANTES DEL USO O LA INCAPACIDAD DE USO DEL SOFTWARE, INDEPENDIEMENTE DE CÓMO SE HAYAN OCASIONADO Y DE LA TEORÍA DE RESPONSABILIDAD, INCLUSO SI DNP O EL EMISOR DE LICENCIAS HAN SIDO INFORMADOS DE LA POSIBILIDAD DE DICHOS DAÑOS.
- (5) NO OBSTANTE LO ANTERIOR, SI LA HUBIESE, LA RESPONSABILIDAD DE DNP, SUS DISTRIBUIDORES Y EL EMISOR DE LICENCIAS QUE RESULTA DE ESTE CONTRATO O SE RELACIONA CON ÉL NO SUPERARÁ EL PRECIO DE COMPRA DEL SOFTWARE BAJO NINGUNA CIRCUNSTANCIA.

7. Ley aplicable y jurisdicción

Este Contrato se regirá por y estará construido de acuerdo a las leyes de Japón. Todas las controversias de interpretación y cumplimiento de este Contrato deberán presentarse en la jurisdicción exclusiva del Tribunal del Distrito de Tokio, Japón.

8. Divisibilidad

Si alguna disposición aquí mencionada fuera declarada nula o inaplicable por un tribunal de la jurisdicción autorizada, dicha nulidad no afectará la validez ni el cumplimiento de otra disposición y la disposición nula se considerará excluida de este Contrato.

Para obtener información sobre el uso, comuníquese con su agente de ventas.

Windows y Windows Vista son marcas registradas o marcas comerciales de Microsoft Corporation en los Estados Unidos y/o en otros países.

Intel, Intel Core y Celeron son marcas registradas o marcas comerciales de Intel Corporation o sus filiales en los Estados Unidos y en otros países.

El perfil ICC está preparado por medio de la tecnología de X-Rite.

DNP es una marca registrada de Dai Nippon Printing Co., Ltd.

Contenidos

1	System requirement	4
1 - 1	Self Order Software NX	4
1 - 2	Supported Printers and media sizes.....	4
2	Connecting the Photo printer	5
3	Installing the application	6
3 - 1	Before installing the application.....	6
3 - 2	Installing the application	8
4	Connecting USB license Key.....	10
5	Configuring the application	16
5 - 1	Configuring NX	16
6	MEMO	20

1 Requisitos del sistema

1 - 1 Software de pedidos automáticos NX

	Versión estándar de NX	Versión tipo LE de NX
Sistema operativo	Windows XP (edición de 32 bits) Windows Vista (edición de 32 bits) Windows 7 (edición de 32 bits, edición de 64 bits)	
Procesador	Superior Procesador Intel® Pentium® E5300 (2 M de caché, 2.60 GHz, 800 MHz de FSB) Recomendado	Superior Procesador Intel® Celeron® E1500 (512 K de caché, 2.20 GHz, 800 MHz de FSB) Recomendado
Memoria	Se recomienda 1 GB o más	
Disco duro	Se recomienda 80 GB o más	
Pantalla	Superior a 1024x768 píxeles	

1 - 2 Tamaño de los medios e impresoras compatibles

		NX		
Tamaño del medio		Estándar	Tipo LE	
Impresora	DS-RX1	3.5x5	✓	✓
		4x6	✓	✓
		5x7	✓	✓
		6x8	✓	✓
	DS40	3.5x5	✓	
		4x6	✓	
		5x7	✓	
		6x8	✓	
		6x9	✓	
	DS80	8x10	✓	
		8x12	✓	

2 Cómo conectar la impresora de fotografías

Conecte la impresora de fotografías que desea utilizar e instale el controlador de la impresora. Para instalarlo, siga las instrucciones que se adjuntan en la impresora.

3 Cómo instalar la aplicación

El administrador debe realizar la instalación. Inicie sesión en su computadora como administrador y siga la siguiente instrucción.

3-1 Antes de instalar la aplicación

Si está usando Windows Vista o Windows 7 en su computadora, desactive el control de cuentas de usuario siguiendo las siguientes instrucciones.

a) Windows Vista

Abra el panel de control desde el menú inicio. Luego seleccione [Cuentas de usuario y seguridad familiar].

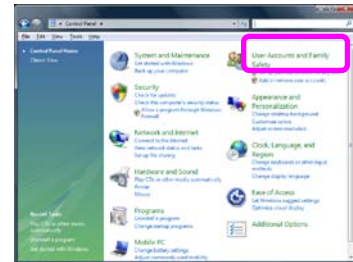

Seleccione [Cuentas de usuario].

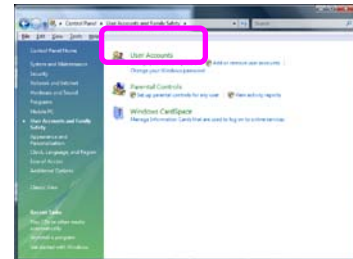

Seleccione [Activar o desactivar el control de cuentas de usuario].

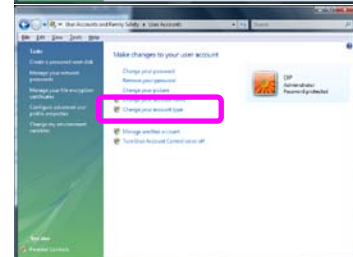

Aparece la ventana de [Control de cuentas de usuario] y dice [Windows necesita su permiso para continuar]. Presione el botón [Continuar].

Desactive [Usar el control de cuentas de usuario (UAC) para proteger su computadora]. Luego presione el botón [Aceptar].

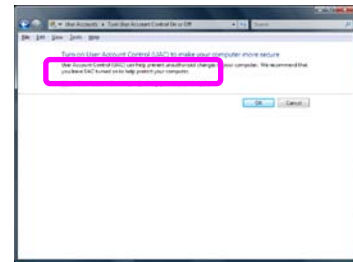

Presione [Reiniciar ahora] para aplicar esta configuración.

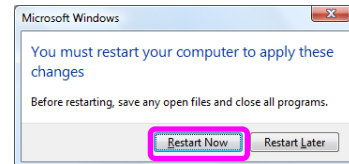

b) Windows 7

Abra el menú Inicio y escriba "UAC" en el cuadro [Buscar programas y archivos].



Encontrará [Configuraciones del Control de cuentas de usuario].

*Si no puede encontrar [Configuraciones del Control de cuentas de usuario] con este procedimiento, vaya a (b-2).

Seleccione esta opción [Configuraciones del Control de cuentas de usuario].



Aparece la ventana [Configuraciones del Control de cuentas de usuario].

Seleccione [No notificarme nunca] moviendo el botón de desplazamiento hasta el punto más bajo.

Luego presione el botón [Aceptar].

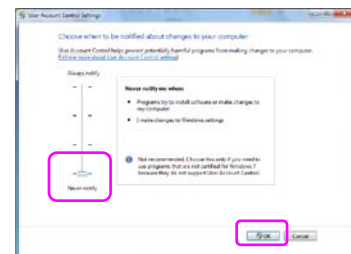

Cómo instalar la aplicación

Inserte el disco de instalación en la unidad óptica de su computadora y ejecute el archivo de instalación (Setup #### E.exe, #### es el número de 4 dígitos).

Los archivos de instalación se encuentran en la siguiente ubicación del disco de instalación.

NX : .\%nx%\Setup####E.exe

Verá la ventana para Seleccionar el idioma de instalación.

Seleccione el idioma que desea usar.

Los idiomas inglés y japonés están disponibles para la instalación.

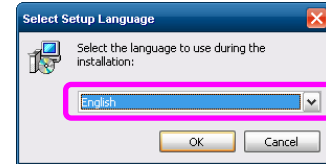

Aparecerá la ventana [Bienvenido al asistente de instalación del software de pedidos automáticos NX]. Presione el botón [Siguiente >].



Aparecerá la ventana [Contrato de licencia]. Seleccione [Acepto el contrato] y presione el botón [Siguiente>].

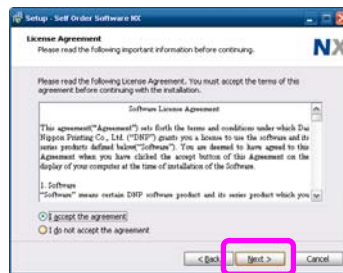

Aparecerá la ventana [Seleccione la ubicación de destino]. Ingrese la ubicación en la que desea instalar esta aplicación. Luego presione [Siguiente >].

Ruta predeterminada: NX [C:\%nx]

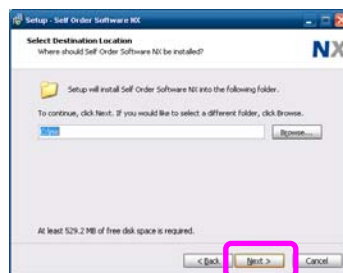

Aparecerá la ventana [Seleccione tareas adicionales]. Seleccione las tareas adicionales y presione [Siguiente >].

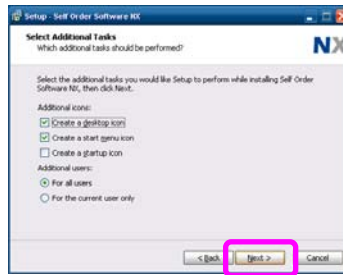

Aparecerá la ventana [Listo para instalar]. Presione el botón [Instalar] para iniciar la instalación.



Aparecerá la ventana [Instalando]. Espere un momento hasta que finalice el proceso de instalación.



Durante el proceso de instalación, verá la ventana con el mensaje en japonés.



Aparecerá [Completando el asistente de instalación del software de pedidos automáticos NX]. Seleccione [Sí, reiniciar la computadora ahora] y presione el botón [Finalizar].



La instalación finaliza satisfactoriamente.

4 Cómo conectar la clave de licencia USB

Si la aplicación que ha instalado es la versión tipo LE, omita este capítulo.

Después de completar la instalación, debe instalar el controlador de la clave de licencia USB para detectar la clave. Este proceso le permite usar la versión estándar de NX.

a) Windows XP /Vista

Inserte la clave de licencia USB en el puerto USB en su computadora.

Aparecerá la ventana [Bienvenido al asistente para hardware nuevo encontrado]. Luego seleccione [No, por el momento] y presione el botón [Siguiente >].



Seleccione [Instalar de una lista de ubicaciones específicas (Avanzado)] y presione el botón [Siguiente >].

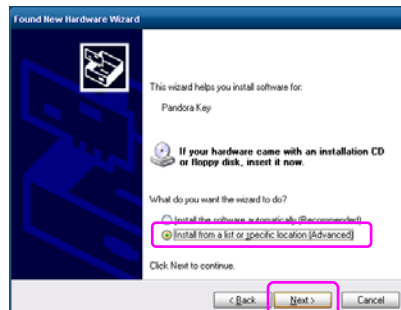

Inserte el disco de instalación en la unidad óptica.
Seleccione [Buscar el mejor controlador en estas ubicaciones] y active [Incluir esta ubicación en la búsqueda].
Presione el botón [Examinar] y designe la ubicación en el disco de instalación de la siguiente manera.

Si la unidad óptica es E,

Para 32 bits: E:\%nx%\driver\%JSPUSB_driver%\USB\32

Para 64 bits: E:\%nx%\driver\%JSPUSB_driver%\USB\64

Luego presione el botón [Siguiente >].

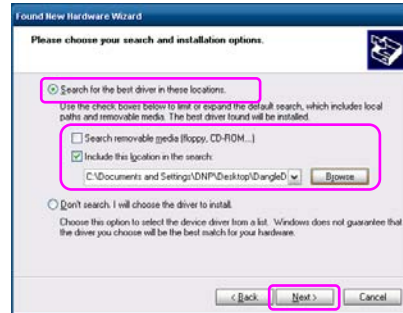

Se detectará el archivo Pandora.inf.

Si ya ha instalado este controlador antes, también se detectará el archivo oem13.inf.

Ambos son correctos para completar esta instalación.
Luego presione [Siguiente >].

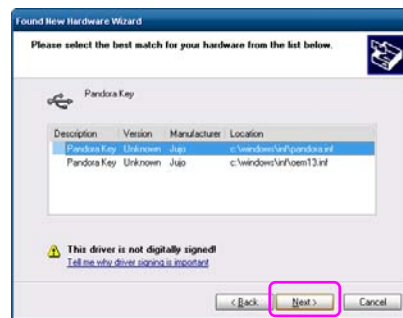

Aparecerá la ventana [Insertar disco]. Presione el botón [Aceptar].

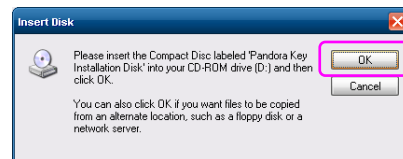

Aparece la ventana [Archivos necesarios]. Designe la misma ubicación que eligió en el proceso anterior.

Para 32 bits: E:\%nx%\driver\%JSPUSB_driver%\USB\32

Para 64 bits: E:\%nx%\driver\%JSPUSB_driver%\USB\64

Si selecciona el archivo oem13.inf en los pasos anteriores, este paso será omitido.
Presione el botón [Aceptar].

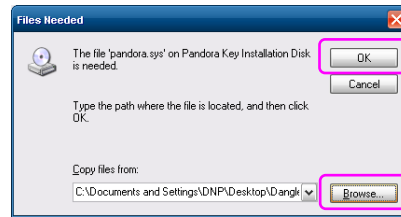

Aparece la ventana [Completando el asistente de hardware nuevo encontrado].
El controlador se instaló satisfactoriamente.
Presione el botón [Finalizar] para completar la instalación.

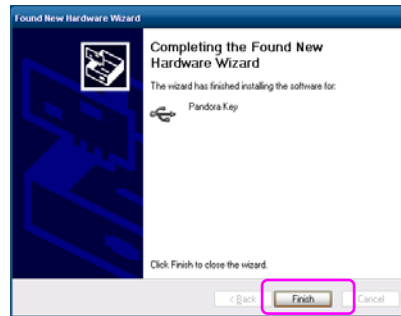

b) Windows 7

Inserte la clave de licencia USB en el puerto USB de su computadora. Comenzará la instalación del controlador.

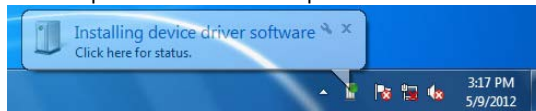

No se podrá realizar la instalación.

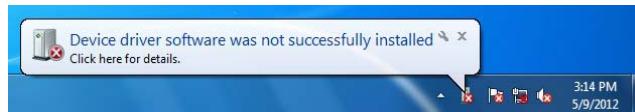

Presione el botón Inicio y haga clic con el botón secundario del mouse en [Equipo]. Luego seleccione [Administrar] de la lista.

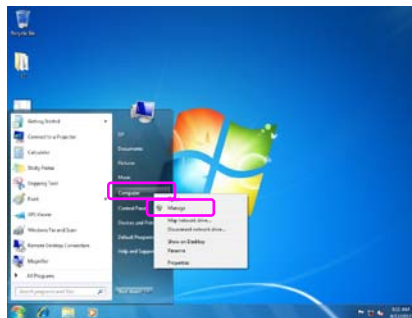

Aparecerá la ventana Administración de equipos. Haga clic y abra [Administrador de dispositivos].

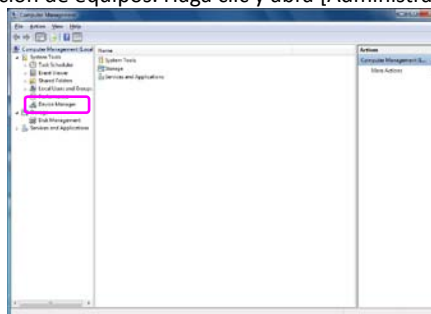

Encontrará [Dispositivo desconocido] o [HardKey] en la lista.

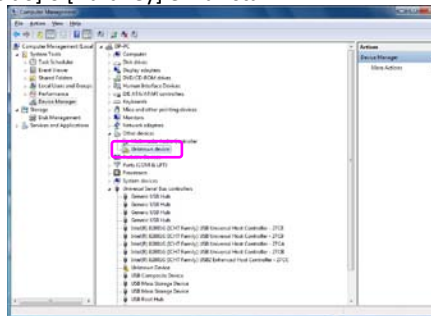

Haga doble clic en [Dispositivo desconocido] o [HardKey]. Aparecerá la ventana Propiedades. Seleccione la pestaña [Hardware].

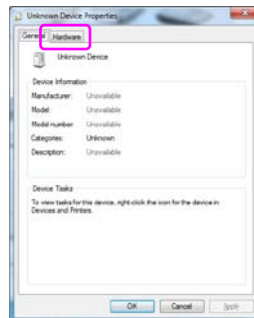

Presione [Propiedades]

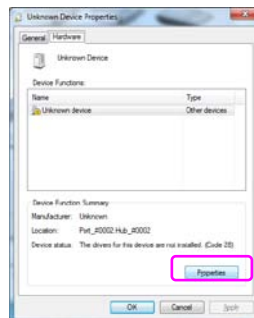

Seleccione la pestaña [Controlador] y presione Actualizar controlador.

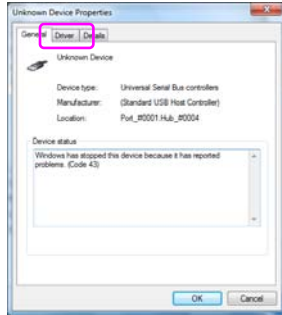

Presione [Actualizar controlador...]

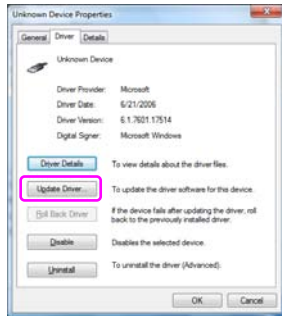

Aparecerá la ventana Actualizar el software del controlador. Seleccione [Buscar software de controlador en el equipo].

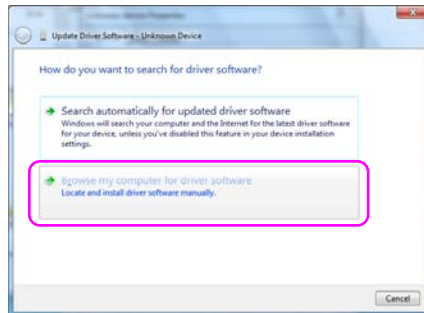

Examine la carpeta tal como figura a continuación y presione [Siguiente].

Si la unidad óptica es E,

Para 32 bits: E:\nx\driver\JSPUSB_driver\USB\32

Para 64 bits: E:\nx\driver\JSPUSB_driver\USB\64

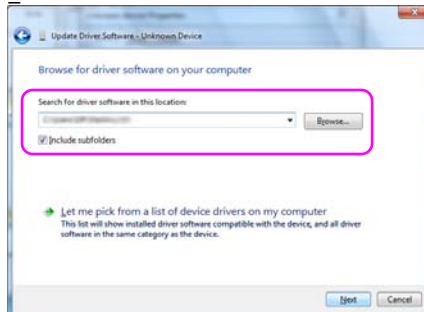

Comenzará la instalación del controlador. Si instala el controlador en un sistema Windows 7 de 32 bits, verá la pantalla Seguridad de Windows tal como figura a continuación. En este caso, presione [Instalar este software de controlador de todas formas]

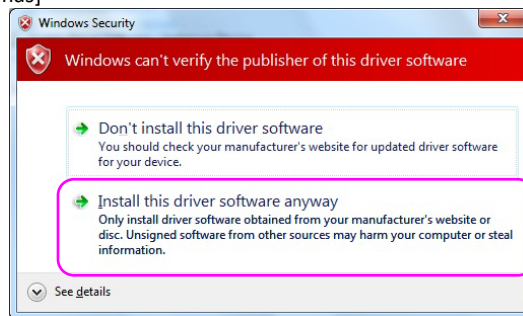

Comenzará la instalación del controlador.

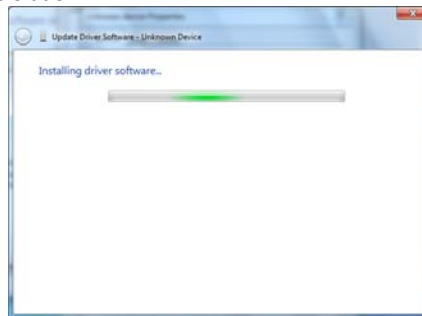

Verá las ventanas como se muestran a continuación cuando la instalación finalice satisfactoriamente.

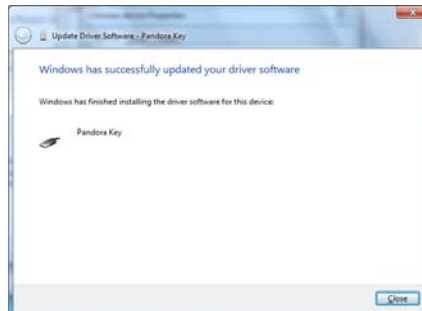

5 Cómo configurar la aplicación

Abra la aplicación de administración y configure los ajustes. Siga el manual de instrucciones y administración para conocer los detalles.

5 - 1 Cómo configurar NX

Cuando finalice la instalación, ejecute la aplicación de administración en primer lugar. Puede iniciar la aplicación desde la aplicación principal NX. Presione el  icono dos veces rápidamente para iniciar la aplicación principal.

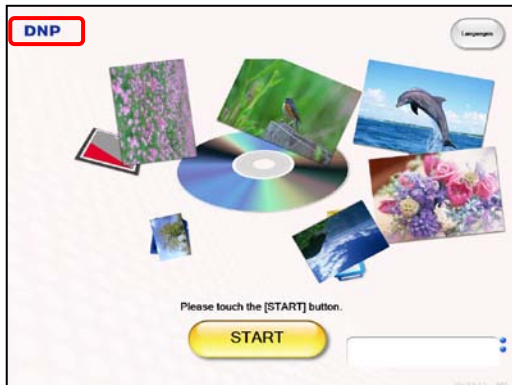

Presione el logotipo de DNP durante al menos 3 segundos o presione las teclas de método abreviado (Ctrl+A): aparecerá la pantalla que se muestra a la izquierda.

Ingrese la contraseña de administración (predeterminada: 9999) y luego presione , que muestra el menú de tienda.

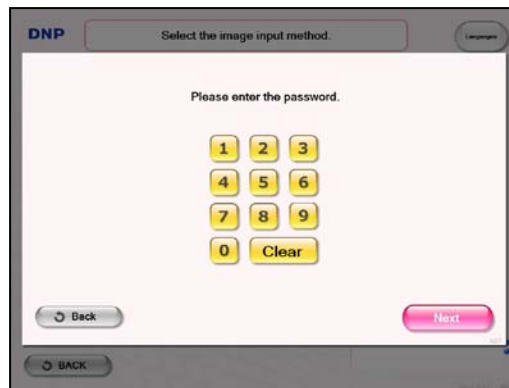

Presione el botón [Administrar] para iniciar la aplicación de administración.



Confirme lo siguiente antes de establecer la configuración.

- ¿Está conectada la impresora a su PC y está encendida?
- ¿Está insertada la clave de licencia USB en el puerto USB de su PC y está instalado el controlador de manera correcta si tiene la versión estándar de NX?

Seleccione la pestaña Tamaño de impresión y seleccione el tamaño de impresión que desea utilizar. Luego presione el botón [Guardar].

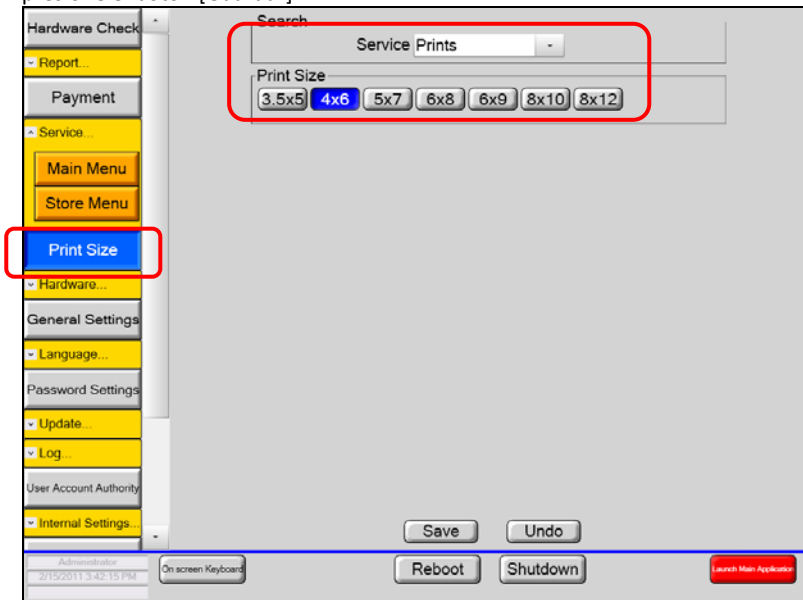

Seleccione la pestaña Hardware > Impresora.

Luego seleccione su impresora en el panel de configuración de impresora. Seleccione la impresora y los medios de impresión, y el tipo de acabado que desea utilizar para cada tamaño de impresión en el panel Dispositivo de salida. Luego presione el botón [Guardar].

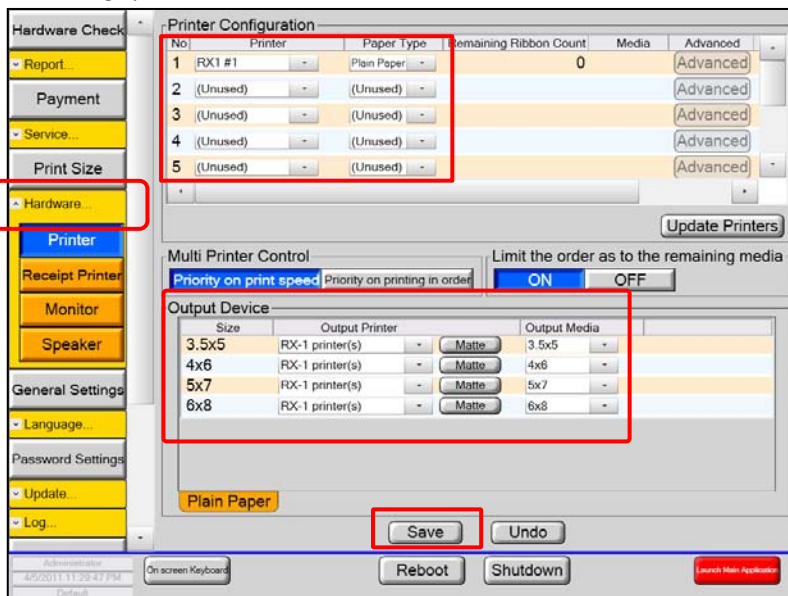

Seleccione Configuraciones internas > Dispositivo de entrada.

Luego seleccione las unidades de entrada que posee su computadora para medios removibles. Asegúrese de no seleccionar la unidad local ni en red como su dispositivo de entrada. NX intentará cargar todas las imágenes en las unidades seleccionadas. Luego presione el botón [Guardar].

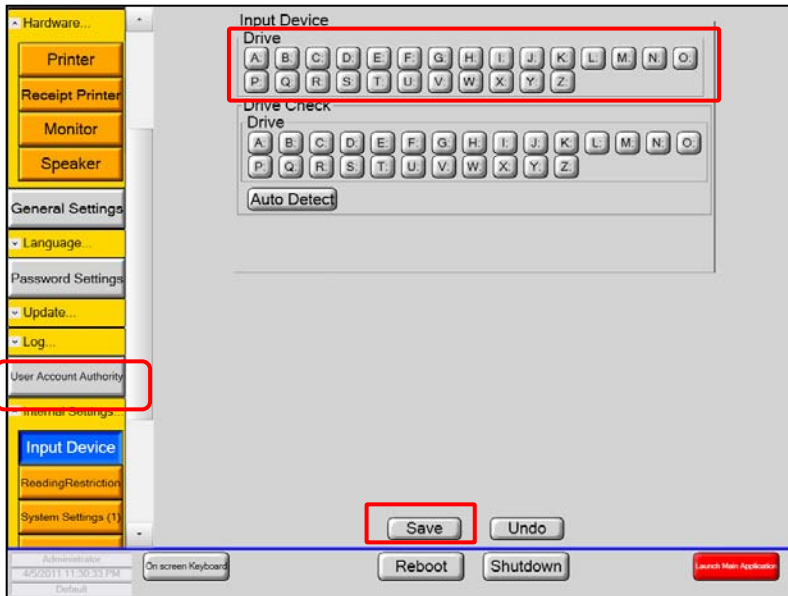

Seleccione Configuraciones internas > Configuraciones del sistema (2). Luego, cambie el modo de operación a [Normal]

Luego presione el botón [Guardar].

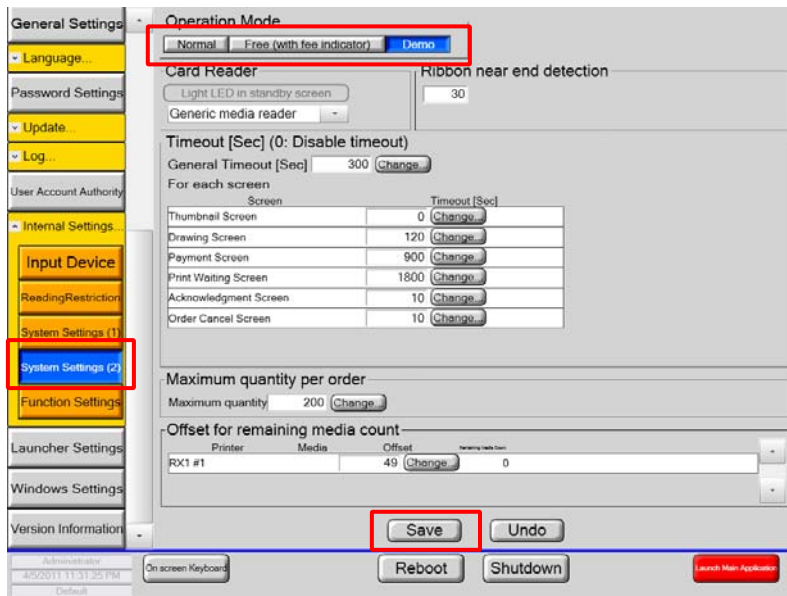

Seleccione las Configuraciones de Windows y desactive todos los ajustes de reproducción automática de CD y DVD, unidad extraíble y unidad local. Luego presione el botón [Aplicar]. Si realiza cualquier cambio en esta configuración, la aplicación le pedirá que reinicie su computadora. En este caso, reinicie su computadora.

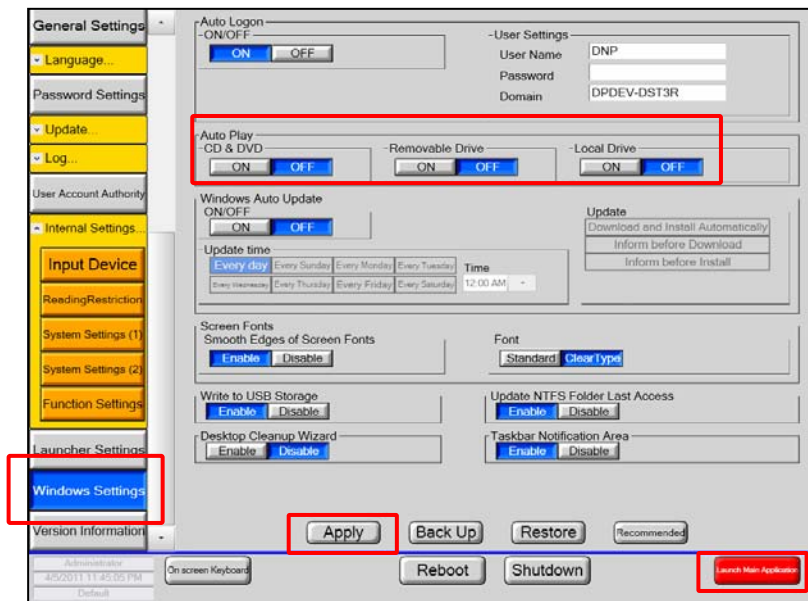

Presione el botón Iniciar aplicación principal. Si las configuraciones son correctas, se iniciará NX.

6 MEMO

PN: DOC-I-NXP-V30-GEN-ES-R01
REV: 01.2014

Dai Nippon Printings Co., Ltd.

Las especificaciones de este producto están sujetas a cambios sin previo aviso.